EL DIARIO PALENTINO

VIERNES 21 SEPTIEMBRE 1984

...legal: P.2-1958)
...Social: «El Diario-
...- El Día de Pa-
...S. L.». Mayor, 67
...neo Concertado)

EL DIA DE PALENCIA

Director JOSE MARIA RUIZ DE GOPEGUI Y SANTOYO

Teléfonos: Dirección y Redacción: 744822. Anuncios y Suscripciones: 74 04 17. Mayor, 67

Apartado de Correos, 17

N.º REFUNDIDO 13.434
Fundado en 1882 y 1890

35 PESETAS

ASI DOS MILLONES Y MEDIO DE PARADOS

El desempleo se incrementó en Agosto

...adrid, (Efe).—El número de parados aumentó en el mes de agosto un 1,88% respecto ..., lo que supone 45.239 parados más.

...número de parados registrados en las Oficinas de Empleo del Instituto Nacional de ... (INEM) al finalizar agosto es de 2.449.035 personas, lo que supone un 18,66%.

...ndaluces en la vendimia francesa

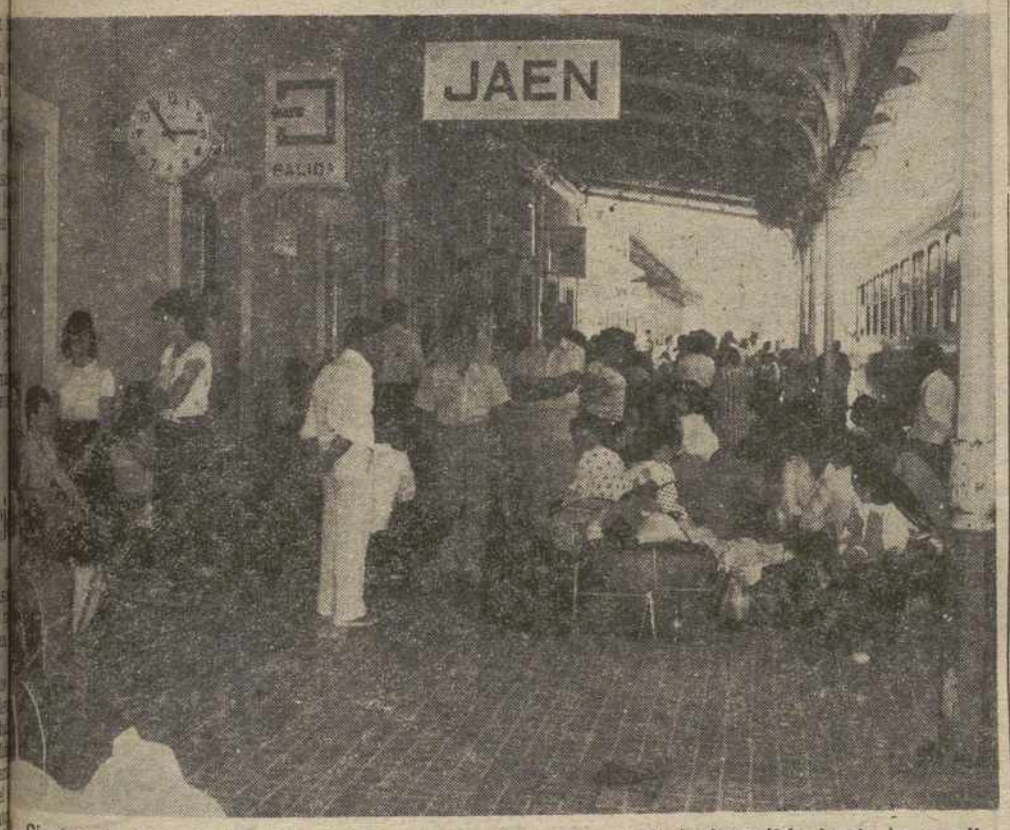

...—Cientos de trabajadores de Jaén y su provincia han iniciado la salida hacia la vendi... francesa, como todos los años en estas fechas. En la foto, en la estación de RENFE, ...s de trabajadores, entre los que se encuentran familias enteras, esperan la salida del tren especial que les conducirá a Francia. — (Foto EFE)

SALE CON OTRO CORAZON

BARCELONA.—Juan Manuel Martín Trujillo, a quien se le practicó un trasplante de corazón el pasado día 8 de agosto, a su salida del Hospital de San Pablo de Barcelona, tras ser dado de alta. — (Telefoto EFE)

● No hubo acuerdo

MADRID.—La comisión negociadora de la reconversión de grandes astilleros ha terminado sus trabajos en Madrid sin que se haya llegado a un acuerdo entre las partes. En la foto el director general de Industrias Siderometalúrgicas y Navales. Eduardo Santos (con gafas) y el director general de Trabajo, Carlos Navarro, en el transcurso de la reunión celebrada ayer en la sede del Ministerio de Industria y Energía. — (Foto EFE)

Los Reyes en Ginebra

(Página 19)

La visita de Felipe González a Dublín

(Página 20)

M.C.D.2022

DR. ZOREDA AGUADO

CLINICA DENTAL

c/ Conde Vallehano, n.º 5, 1.º C — Tfno. 72 99 37
(Junto a plaza San Lázaro)

Dietario

SABADO, 21 SEPTIEMBRE DE 1984

SANTORAL. — Digna, Emérita, Iraides, vgs.; Jonás, pb.; Exuperio, Inocencia, Vidal, Mauricio, Cándido, Víctor, mrs.; Félix IV, p.; Séptimo, Santino, Lautón o Laudo o Lo), Enmerano, obs.; Landelino, ermitaño.

Misa. De Feria. De Santa María en Sábado.

Sale el sol a las 8,1 horas y se pone a las 20,11 horas. Sale la luna a las 4,18 horas y se pone a las 19,7 horas. Luna nueva el 25 en Libra.

REFRAN. — Cebada sobre estiércol, espérala de cierto, y si el año es mojado, pierde cuidado.

Lámparas de escritorio, variados modelos, en I. G. DIARIO-DIA

EFEMERIDES

1609: Se ordena la expulsión de los moriscos en Valencia.

1701: Nace en Newington Butts (Gran Bretaña), el físico y químico inglés Michael Faraday que estableció las leyes de la electrólisis y descubre la inducción magnuética y el diamagnetismo.

1812: Las Cortes Españolas confieren al Duque de Wellington el mando supremo de todos los ejércitos españoles.

1829: Se firma en Guayaquil (Ecuador) el tratado de paz que fija los límites entre Colombia y Perú.

1855: Nace en Zaragoza Mariano de Cavia, ilustre periodista.

1862: Otto Von Bismarck es nombrado presidente del Gobierno alemán, reservándose, además, el Ministerio de Asuntos Exteriores.

1868: Estalla un movimiento insurrecional en Puerto Rico que fue sometido por el ejército español.

1895: Nace el actor y director de cine austríaco Erich Owald Stroheim.

1914: El submarino aleman «U-9», echa a pique en unas horas a tres cruceros acorazados ingleses, cerca de Ostende. La noticia conmovió al mundo y este día se considera el de la revelación del submarino con armas mortíferas de guerra.

1919: Se establece en España la jornada máxima de ocho horas para todos los trabajos, con algunas excepciones. La ley tendría vigencia a partir del 1 de octubre.

1921: Muere Iván Vasov, considerado el poeta nacional de Bulgaria.

1932: El príncipe Abdelasis Al Saud es proclamado rey de Arabia Saudí por el Consejo de notables, reunidos en la ciudad de Taif.

1948: Se constituye en Gaza un Gobierno de toda Palestina, presidido por el Mufti de Jerusalén.

1849: Tratado de amistad y no agresión entre España y Portugal.

1950: Se concede el Premio Nobel de la Paz a Ralpf Bunche, por su actuación como mediador de la ONU en Palestina.

1980: Tropas iraquíes invaden territorio iraní en la región de Chat-Al Arab, iniciándose la guerra entre Irán e Irak.

Cartelera

CINE DONSANTIAGO

5, 8 y 11 noche estreno ¡¡por fin!! la película más divertida de su vida...

«LA LOCA ACADEMIA DE POLICIA»

La película que está batiendo todos los records

CINE REY DON SANCHO

5, 8 y 11 noche.
Vuelve a mejor película de todos los tiempos...

«EL EXORCISTA»

Un gran éxito mundial.

TEATRO PRINCIPAL

Anthony Quin, en una maravillosa aventura,

«LOS DIENTES DEL DIABLO»

CINE ORTEGA

¡Ultimo día del gran éxito!
«TRAS EL CORAZON VERDE»
A las 5, 8 y 10,45
Tolerada

CINE AVENIDA

A las 5, 8 y 10,45
Mayores 13 años
En relieve 3 D
«CAZADOR DEL ESPACIO»

PROYECCIONES

Continua 4 tarde.
Clasificada «S».
«SALUDOS CARIÑOSOS»
Y
«HONG-KONG CONNECTION»

FARMACIAS DE GUARDIA

Viernes, 21: Don Agricio Herrero Godos (Mayor, 26) y doña María del Carmen Esperanza Aller García (Avda. Cardenal Cisneros, 29).

Sábado, 22: D. Alberto J. Torres Michelena (Pl. León) y don Enrique Junco Calderón (Avenida Valladolid, 4).

SERVICIO NOCTURNO:

Don José María Fernández Nieto, Mayor, 40. Tfno. 742470. (Diariamente desde las 10'30 horas de la noche)

Programas de TV

DIA 21

PRIMERA CADENA

18,45: **BALONCESTO** «Real Madrid Indesit» Desde el Pabellón de Deportes del Real Madrid, se celebrará el encuentro correspondiente al Torneo de la Asociación de Clubs, entre los equipos Real Madrid Indesit.
20,30: **AL GALOPE**
21,00: **TELEDIARIO** Segunda edicion
21,35: **SUPERSTAR**
23,00: **PEQUEÑA GLORIA** «Capitulo núm. 3
23,55: **TELEDIARIO** Ultima edición
24,00: **CONCIERTO SENTIDO** «Jornada de zarzuela»
00,40: **DESPEDIDA Y CIERRE**

U. H. F.

15,15: **CARTA DE AJUSTE**
15,29: **APERTURA Y PRESENTACION**
15,30: **UNA DECADA DE DESTRUCCION** «En las cenizas del bosque»
16,25: **EN PARALELO LOS JOVENES**
17,30: **ULTIMA FRONTERA** Esta semana el programa tiene carácter monográfico y ecológico. Trata de «KIEW GARDENS»
18,30: **TIEMPO DE PAZ** Episodio núm. 20
19,30: **LA CLAVE**
00,15: **TELEDIARIO 3**
00,45: **DESPEDIDA Y CIERRE**

DIA 22

PRIMERA CADENA

12,35: **CARTA DE AJUSTE** Exitos de Alberto Cortez (I)
12,48: **APERTURA Y PRESENTACION**
12,50: **LOTERIA NACIONAL** Sorteo de la Lotería Nacional correspondiente a este día.
13,00: **GENTE JOVEN**
14,30: **PROTAGONISTA EL VINO** «El vino y el cante» (Córdoba)
15,00: **TELEDIARIO** Primera edición
15,35: **LA PEQUEÑA LULU** Episodio núm. 2
16,00: **PRIMERA SESION** «El sexto continente» Dirección: Folco Quilici Intérpretes: Raimondo y Enza Bucher. En 1952 una expedición compuesta de doce miembros, entre deportistas y científicos, encabezada por Bruno Vailati se preparaba para la exploración del Mar Rojo. Su cuidadosa preparación, sus trabajos y descubrimientos les ocuparon más de un año en lo que fue una de las primeras experiencias submarinas.
18,00: **LOS SABIOS** «Historia del reloj»
19,00: **LOU GRANT** «Traición»
20,00: **USTED POR EJEMPLO**
21,00: **TELEDIARIO** Segunda edición
21,25: **INFORME SEMANAL**
22,30: **SABADO CINE** «Experiencia prematrimonial» 1972 (90') Dirección: Pedro Masó Intérpretes: Ornella Mutti, Alessio Orano, Alberto Closas, Julia Gutiérrez Caba, Ismael Merlo, Carlos Lemos, Mabel Karr. Luis y Alejandra, son dos jóvenes universitarios que deciden tener relaciones antes de contraer matrimonio. La idea parte de la joven Alejandra, consciente del fracaso de sus padres, siendo el detonante una clase de la Universidad en que se plantean problemas matrimoniales En contra del parecer etico de profesor y de los padres de ambos jóvenes, inician la vida en común y viven sus primeros momentos un tanto ingenuamente, hasta que van surgiendo problemas, roces y enfrentamientos. Ese ideal que ellos tienen de no cometer los mismos errores que sus padre, y en general de los «mayores» acaba prácticamente en un fracaso.
00,10: **DESPEDIDA Y CIERRE**

U. H. F.

15,15: **CARTA DE AJUSTE**
15,29: **APERTURA Y PRESENTACION**
15,30: **LA VISPERA DE NUESTRO TIEMPO**
17,00: **RETRANSMISION DEPORTIVA** Baloncesto Golf
19,30: **FORMATOS**
20,00: **TALLER DE TEATRO** «Comediants»
21,00: **LA VENTANA ELECTRONICA** «Cuando somos viejos»
22,30: **CONCIERTO 2**
00,30: **DESPEDIDA Y CIERRE**

DIA 23

PRIMERA CADENA

09,45: **CARTA DE AJUSTE** «Seis piezas sobre cantos populares españoles» (Enrique Granados) Intérpretes: Alicia de Larrocha
09,58: **APERTURA Y PRESENTACION**
10,00: **CONCIERTO**
10,30: **EL DIA DEL SEÑOR SANTA MISA**
11,30: **PUEBLO DE DIOS**
12,00: **TIEMPO Y MARCA** Golf: Open Sanyo, desde El Prat de Barcelona se transmitirá en directo. Atletismo: Gran Premio Fondo en Alcobendas, en diferido Baloncesto: «Real Madrid-Granarolo»
15,00: **TELEDIARIO** Primera edición
15,20: **EL PAJARO LOCO** «Pelea en el castillo»
15,50: **TRAEDLOS VIVOS** «El asunto es un hueso»
16,40: **MAS VALE PREVENIR** «Alergia»
17,05: **PRIMERA CARRERA DE CABALLOS**
17,10: **M. A. S. H.** «Cuanto más te veo»
17,35: **SEGUNDA CARRERA DE CABALLOS**
17,45: **BIOLOGIA CON DAVID BELLAMY** «Modelos de vida»
18,10: **TERCERA CARRERA DE CABALLOS**
18,15: **LA PROXIMA SEMANA**
18,25: **ESTUDIO DIRECTO**
20,00: **LA ZARZUELA**
21,00: **TELEDIARIO** Segunda edición
21,25: **REILLY, AS DE ESPIAS** «Final»
22,20: **ESTUDIO ESTADIO**
23,15: **AUTORRETRATO**
00,10: **DESPEDIDA Y CIERRE**

U. H. F.

15,15: **CARTA DE AJUSTE** Tablas - Antonio Ruiz Pipó Orquesta Sinfónica de Londres Narciso Yepes (g... Director: Rafael ...beck de Burgos.
15,29: **APERTURA Y PRESENTACION**
15,30: **DEJA PASO AL AMOR** «La consigna es ...
16,00: **LA PUERTA DEL MISTERIO**
17,00: **ESTRENOS TV** «La guerra entre ...te»
18,40: **EL ZORRO** Episodio núm. 1...
19,05: **HABLEMOS DE AMOR**
20,05: **MINDER** ¿Y de quién es ...
21,00: **MISICA Y MUSICOS** Recital de Bruni... nneo La violinista arg... Brunilda Gianneo, ...pañada al piano ... María Elena Ba... interpreta: Intr... Danza Rústica ... José Castro. Sonata Luis Gia... Tres Piezas Arg... Luis Gianneo. (G... ra, Canción de c... pateado).
21,30: **EL DOMINICAL**
22,30: **LARGOMETRAJE** «Noche eterna» 1947 (95') Director: Anatole ... Intérpretes: Hen... da, Bárbara Bel G... Vincent Price, A... rak, Queenie Sm... Joe Adams, un ... obrero que vive ... ciudad industrial ... Estados Unidos, ... a Jo Ann, una m... ngenua que se ... un hospicio y que ... que está enamo... Joe, se ha dejado ... lumbrar por la ... dora personalidad ... dana de Maximil... mago que se gana ... da haciendo juegos ... manos en teatros ... barets.
00,15: **DESPEDIDA Y CIERRE**

ONCE
CUPON PRO CIEGOS

En el sorteo celebrado ... 20, han resultado pre... los siguientes núme...

Con 100.000 peset...
1085

Con 5.000 ptas. los n... terminados en:
085

Con 500 ptas. los n... terminados en:
85

Con 50 ptas. los n... terminados en:
5

Aproximaciones de ... pesetas a los números:
1084 y 108...

M.C.D.2022

Palencia AL DIA

Romería del Brezo

Un centro de interés peregrino lo ha tenido hoy Palencia. Incluso podríamos decir que nuestra provincia y otras limítrofes. Lo ha promovido un santuario y una devoción: el del Brezo y su virgen titular.

Desde antiguo la romería mayor del Brezo ha puesto en acción a una muchedumbre de fieles llegados desde muchos puntos del norte peninsular (Cantabria, Valladolid, País Vasco, Asturias, León, Burgos y Palencia, esencialmente), para hacer esa visita a la montaña, al santuario de ella y a la Virgen que, en la plataforma agreste de los montes y los valles, espera la visita de sus fieles.

Dos años faltan para la conmemoración solemne del veinticinco aniversario de la coronación canónica de la Virgen del Brezo. Quizá, entonces, se eche la casa por la ventana, en este entusiasmo romero.

Aunque, si bien se mira, jamás decayó tal entusiasmo en el rosario de los años, cuando, enfilando los agrestes caminos serranos, hasta el santuario de la montaña llegaron los romeros y rindieron su pleitesía.

El obispo de Palencia, presente hoy en esta expresiva jornada mariana, ofició los cultos y dirigió la palabra a los fieles. Y esos cinco anhelos que, como nos indicaba el capellán del Santuario, alientan en el afán romero del Brezo: Cultivo del espíritu eclesial en los peregrinos de cada día; profundización del movimiento de hermandad del Brezo; servicio a los emigrantes de nuestra tierra; apertura progresiva del hogar "Peña Roble" a las convivencias fraternas; y coparticipación cristiana de bienes en lo material, son como vivos objetivos que cada peregrino del Brezo pone en su camino hacia la cumbre.

Una cumbre real, donde el inmenso del paisaje parece hacernos más nimios y, acaso, más auténticos; y una cumbre espiritual, a la que cada romero llega si la fe le sostiene.

El Brezo y Palencia compusieron hoy este cuadro repetido, pero siempre nuevo, de la fiesta del Santuario, que, parece, resumir todas las fiestas marianas de nuestra provincia.

— O —

De la reciente reunión celebrada en la Dirección Provincial del MOPU, por la Comisión Provincial de Urbanismo ha salido, entre otros acuerdos, la aprobación definitiva del proyecto del nudo ferroviario de Venta de Baños, de mucho interés para Palencia. Este entronque ferroviario, que implica a cuatro Ayuntamientos: Venta de Baños, Magaz, Villamuriel y Palencia, centra un hecho y una función circulatorios, que, tanto por la dimensión vial que supone, como por la repercusión que su ordenamiento tendrá para las poblaciones citadas, ha de acogerse con el interés correspondientes.

El acuerdo lleva aparejado, ahora, la concesión de licencias de obras, por los Ayuntamientos implicados, para que el proyecto de esta regulación vial empiece a hacerse realidad.

— O —

El Centro Penitenciario Provincial está en pleno curso de sus fiestas patronales de la Merced.

Desde el 14 al 25, diversos actos competicionales y recreativos, están siendo desarrollados en dicho centro. Todos tendrán la culminación festiva, por decirlo así, de los actos que tendrán lugar, el próximo lunes, día de la festividad patronal.

Y entre los internos, con sus propias competiciones, y los externos, que llegan al centro con sus canciones, danzas y actuaciones teatrales y gimnásticas, se establece una corriente afectiva, que contribuye —así queremos creerlo— a dulcificar las horas grises.

F. B. C.

LEA TODOS
LOS LUNES
en el Diario Palentino
EL SUPLEMENTO
DEPORTIVO

RETABLILLO

FIRMAMENTO

Organizado por el Instituto San Miguel de Iniciativas Científicas, se ha celebrado en Madrid una especie de mirada al firmamento.

En la explanada donde se reconstruyó el Templo de Debod, debían montarse unos telescopios y detectores, para que la gente madrileña pudiese, un ratico, mirar al firmamento, ver las estrellas y asomarse a ese mundo maravilloso de luces, astros, satélites y anillos.

La iniciativa tenía su gancho y el acto tuvo su éxito, porque los madrileños, encerrados en su inmensa jaula urbana, apenas si tienen ocasión de ojear la cúpula celeste, de la que es posible que muchos no tengan ni noticias.

Entre circulación de asfalto, prisas y papeles, no andamos ahora muy sobrados de tiempo para darle un repaso al cielo estrellado y admirar quizá el más asombroso espectáculo natural. Ahora no cuentan las estrellas más que los que buscan un hotel.

De todas formas, lo del Templo de Debod, que tenía todos los visos de una romántica aventura, de una pica en el Flandes prosaico de la vida, de un descubrimiento fantástico, sufrió algunos inconvenientes del consumismo moderno, del gigantismo urbano y de la marabunta rodada.

Resulta que la contaminabronquítica madrileña había elevado esa noche una nubecilla polvorienta, mugrienta, hacía la atmósfera y, con esa sábana de contaminación, no había majo que distinguiese bien el estrellado.

Resulta que la camioneta que transportaba algunos telescopios, para instalar en el improvisado observatorio, tuvo un accidente y no llegó a tiempo.

Resulta que a la hora programada, no se veían los anillos de Saturno, ni otras atracciones celestes, porque por la curva de Madrid pasaban más tarde.

Resulta que no es tan fácil ponerse a mirar el firmamento con garantía, cuando dependemos de un entorno atmosférico pestilente y de unas comunicaciones difíciles.

De todas formas, los autores de la iniciativa pueden ir pensando en nuevas convocatorias, con más seguridad de éxito.

Todavía hay escenarios maravillosos para contemplar el firmamento. Y sería extraordinario que tanto soperas de rebaño se pusiese un día a descubrir, simplemente, lo que tiene encima de la cabeza. Más de uno, seguro, se echaría la mano a la cabellera y pensaría, acaso, ojeroso de asombro y despiste, ir corriendo a patentar el invento.

Si alguien quiere ver en todo su esplendor- la primera maravilla del mundo, yo le recomiendo justamente el cerral de un páramo de mi pueblo.

Desde allí, no sólo se pueden ver las estrellas en toda su gala, sino que hasta se pueden tocar.

Palabra.

AUTOCONTROL

Televisión Española, que ha conseguido la rara virtud de tener sus programas informativos que no informan y sus programas recreativos que no recrean ni a un mono, ha dado el visto bueno a la publicidad de ciertos productos contra la concepción.

Chocante publicidad, porque en el ente hace bastante tiempo que no se concibe nada. Su esterilidad ha dado lugar a la era de la fotocopia y aquí doy amorcillado lo que dimos ya otro día y otros dieron hace tiempo.

TVE formó parte, un día, de la Asociación de anunciantes Autocontrol de la Publicidad, para evitar cuñas y reclamos poco éticos. Ahora, ya está fuera de tal control, como parece estar de cualquier otro.

Las televisiones oficiales de la mayoría de los países más importantes de Europa, no admiten publicidad de productos anticonceptivos. Ni Francia, ni Alemania, ni Gran Bretaña, ni Italia, ni Suiza, por ejemplo. Aquí, sí.

Aquí se admite todo. Lo que suene bien o mal. Lo que sea ético o no. Lo que huela a discordante y lo que no venga a cuento. Todo.

Que es una manera de rellenar la programación. Que de otra forma no parece que haya en el organigrama directivo y productivo de la TVE quien rellene nada.

Que para hacer algo, habrá, por lo menos, que levantarse de la cama...

FAROLAS

Que dicen algunos vecinos de Palencia que a ver cuándo les reponen las farolas de la calle, de la plaza, que no se ve un pimiento.

Que, cuando se apagan, avanzada la noche, algunas luces callejeras, fallan otras y hay lugares como boca de lobo. Y no está la seguridad ciudadana como para andarse a tientas.

Habrá que darle un repasillo a las faltas luminosas, antes de que el largo invierno nos traiga largas oscuridades, tal que en la misma puerta de casa.

VENTANA ABIERTA

MUSICAS CELESTIALES

Por Pedro CARREÑO

Parece que en materia de Defensa estamos profundamente absortos en la renovación de mandos militares; en saber si las Capitanías Generales deben ser diez o solamente seis; en determinar si los más altos mandos deben ser de hecho, aunque sea a título interino, capitanes generales, y en confeccionar las escalillas de quienes han de pasar a la situación "B" en los próximos meses y quienes pueden ser o no ser aquellos que les reemplazan en el empleo y en el mando. "Cada vez que hay una vacante de general me echo a temblar", escribía Cánovas del Castillo allá por los años ochenta del siglo pasado, y parece que en esta materia aún seguimos temblando. Históricamente, llevamos más de siglo y medio mirando el ombligo de nuestras Fuerzas Armadas. Por lo menos desde que Fernando VII disolvió el Ejercicio en 1823 hasta que Manuel Azaña se ocupó de triturarlo. (Aunque eso de la "trituración" sea tema aparte, ya que tal cosa nunca lo dijo Azaña. Se lo inventaron desde un período y la falsedad nunca pudo ser borrada. En materia de tonterías le basta a Manuel Azaña con las que hizo, y le sobran las inventadas).

Estamos ahora en la enésima de nuestras "reformas militares", y llevamos algo así como veinte desde el Marqués de Zambrano hasta Narciso Serra, sin que ninguna de tantas "reformas" haya mejorado gran cosa la Defensa de España, e incluso alguna de esas "reformas" lo que ha hecho ha sido dejarlo todo peor que estaba.

Franco mismo intentó algunas reformas, y la primera la hizo en tiempos del general Varela, sucediéndola después la "reforma" de Muñoz Grandes, seguida por la "reforma" del general Antonio Barroso, sin que más tarde y hasta Cabanillas Prosper desaparecieran intentos tan loables. Varela incrustó en el Ejército profesional a diez mil oficiales provisionales, teóricamente saturó las escalas hasta 1980, y sólo ahora están desatascándose las cañerías del mando. Temo, y lo digo con muchísimo respeto, que la reforma de Gutiérrez Mellado dejó las cosas más o menos como estaban. Desde Godoy acá, es como si por el Palacio de Buenavista, vieja sede del Ministerio del Ejército, se pasease la sombra o el fantasma de un gafe. Todo se comienza, en nada se persevera, nada se acaba. La gran operación de la reforma jamás se hace, y de la cirugía estética no pasamos.

Ahora, cuando las amenazas son de verdad, porque los rusos son más poderosos que jamás lo fueron los alemanes con Hitler y en el Sur aparece la nueva amenaza de la Unión libio-marroquí, nuestra Defensa está cosida con alfileres, y cualquier aprendiz de estratega podría revelar que entre dos potenciales amenazas no estamos preparados para ninguna, al tiempo que nos pasamos los meses y acaso los años mirándonos el trasero de las alianzas. Ese "OTAN sí, OTAN no", recuerda el "me ama, no me ama" de las poesías de Becquer o de Campoamor, cuando pálidas doncellas

(Continúa en la pág. 5)

M.C.D.2022

Recuerdos viejos

- Obras de perforación de galería de aguas
- Adjudicación de premios del Concurso Regional de Agricultura
- El coche en que viajaba el gobernador civil Sr. Maesso, sufrió un accidente
- Empata a uno el A. Palencia contra la Ponferadina en su primer partido en "La Balastera"

Hace 100 años

(Día 21 de septiembre de 1884)

Era nombrado administrador subalterno de propiedades y derechos del Estado, en el partido de Frechilla, D. Higinio García Alegre. Se destacaba las buenas condiciones del nombrado y de que en breve comenzaría a hacer efectivos "con energía, los cuantiosos descubiertos que por censos y otros conceptos se adeudan a la Nación, por particulares y corporaciones del expresado partido".

— o —

Se continuaban con gran actividad las obras de perforación de la galería de conducción de aguas al depósito general de esta ciudad. Los trabajos habían sido adjudicados, en público remate, a don Ramon Cabeza.

— o —

La Banda Municipal de Música, dirigida por el Sr. Palomino, saldría a las 10,45 de esta noche, en tren, hacia Reinosa, donde actuaría durante las fiestas de aquella localidad, los días 21 al 28 del actual, contratada por el Ayuntamiento de dicha localidad.

Hace 75 años

(Día 21 de septiembre de 1909)

Se reunió la Comisión del Concurso Regional de Agricultura, que recientemente se celebró en Palencia, para adjudicar los premios correspondientes a los agricultores y ganaderos galardonados.

Presidió dicha Comisión don Avelino Ortega, jefe de Fomento, con asistencia de los Sres. Cascón, Sisternes y Herrero.

El primer premio se concedió a don Jesús F. Lomana, 600 pesetas; el segundo, a don Eustaquio Sánchez Guaza, también 600 ptas., otros dos segundos premios de 500 y 400 ptas., a Diodoro Saldaña y Santiago Lalón; tercero, a Pedro Carrancio, de 500; cuarto, a Benito Varela, de 500; quinto, desierto; sexto, a Sociedad Obrera de Población de Campos, 400.

Se concedieron otros premios, hasta el número veinte.

La distribución se haría en un acto público a celebrarse en la segunda quincena del mes de octubre.

— o —

La Junta Provincial de Instrucción Pública, hacía los siguientes nombramientos de maestros interinos:

Doña María Calvo Ruiz, para Buenavista; doña Trinidad Barcenilla, Villamartín; doña Cirila Jubete Carrancio, Villaumbrales; doña Constancia Martín Zumel, Autillo de Campos; Justo Marcos, Amayuelas; don Alejandro García, Baquerín de Campos; doña Leonor García, Resoba; don Felipe Martínez, Cabría; doña Juana Ibáñez, Velilla; doña Secundina García, Itero Seco; doña Julia Asenjo, Villalaco; doña Luz Carreño, Quintanaluengos; don Arsenio Sangrador, Magaz; doña Emiliana Pérez, Hontoria de Cerrato; doña Eloisa Ordóñez, Bustillo de Santullán; don Luis Villalba, Frontada y Quintanilla; don Gerardo del Olmo, Villarrobejo; don Aquilino Manrique, Cordovilla la Real; doña Angela Simón, Villaldavín; don Angel Ramos, San Martín de los Herreros, y don Clementino Quirce, para Villambrán de Cea.

ESCUELA PROVINCIAL DE DANZAS

La Diputación Provincial de Palencia sobre el plazo de matrícula para el presente curso 1984-85, en su Escuela de Danzas.

La finalidad primordial de esta Escuela es la de enseñar y difundir el folklore palentino. El período de matrícula estará abierto desde el próximo lunes día 24 hasta el día 28 de octubre. La edad mínima para poder matricularse en la Escuela Provincial de Danzas es de siete años siendo el importe de la matrícula de 500 pesetas y el número de alumnos a admitir de 200.

Cuantas personas tengan interés por formalizar la matrícula correspondiente deberán dirigirse al departamento de Cultura de la Diputación de Palencia, a partir del próximo lunes en horario de 9 a 13 horas.

Hace 50 años

(Día 21 de septiembre de 1934)

El coche en que viajaba el gobernador civil don Victoriano Maesso, y al que acompañaban los Sres. Navarro y los periodistas Cubillo y Bleye, que regresaba desde Guardo a Palencia, sufrió una colisión, a 8 kilómetros de Guardo, al cruzarse con una camioneta que no bajó la luz de los faros, y deslumbró al conductor del otro vehículo. Este sufrió una desviación, colisionando con la parte trasera de la camioneta, con rotura de dirección, ballestas delanteras y desperfectos en la aleta izquierda. El coche quedó después empotrado en la cuneta, sin que diera vuelta de campana, lo que evitó alguna desgracia, ya que los ocupantes del coche resultaron ilesos. La camioneta objeto del percance, en lugar de prestar auxilio, huyó a toda marcha, tras apagar los faros para evitar identificaciones de aspecto y matrícula.

— o —

En la "Gaceta" aparecía una orden en la que se disponía que, en lo sucesivo, no se concediesen autorizaciones que contraviniesen las disposiciones que marcaban la necesidad de la posesión del título de Bachiller, para el ingreso en las Facultades.

— o —

Poco a poco iban respondiendo los Ayuntamientos de esta provincia a la invitación cursada para concurrir con los productos de su término municipal a la Exposición de Productos del Congreso de Riegos.

El presidente de la Diputación conferenció, a este respecto, con el alcalde de Dueñas, que aseguraba su participación en dicha exposición, con frutas, uvas y hortalizas, y el envío de 50 pesetas, más 25 el Sindicato Agrícola de Dueñas, para la atención correspondiente de los gastos de instalación del pabellón palentino, al que la Diputación había dedicado ya 1.500 pesetas.

Hace 25 años

(Día 21 de septiembre de 1959)

Se inauguró la temporada futbolística en el campo palentino de "La Balastera", donde el Atlético de Palencia se enfrentó el domingo día 20 contra la D. Ponferradina. El resultado fue de empate a un gol. El tanto visitante se logró de penalty.

Era el segundo encuentro de la recién inaugurada Liga, en cuyo primer partido jugado At. de Palencia en Astorga, los palentinos se trajeron otro empate a uno.

Militaba el At. de Palencia en el grupo 13 de Tercera División, y en este segundo encuentro en "La Balastera", en el que se presentaba ante sus aficionados, los palentinos hicieron buenas cosas, si bien el penalty las malogró, en parte. En sus declaraciones en los vestuarios, Panchulo, entrenador del At. de Palencia, dijo que "debimos ganar por 2-0". En el sundo tiempo los embotellanos. Por su parte el entrenador de la Ponferradina, Fuentes, dijo que "el penalty fué penalty... y fue lógico el empate".

El At. de Palencia alineó a Ochoa; Timo, Alejandro, Crespo, Vázquez, Iván; Ruiz, Manfredo, Pirulo, Madorrán y Pío. El tanto local lo marcó Pirulo.

— o —

Marcos de Celis toreaba y cortaba una oreja, en la primera de la feria de Valladolid, celebrada el día 20. Alternaron con él Pepe Cáceres y Jaime Ostos, que también cortaron una oreja.

— o —

Una fuerte tromba de agua descargó el día 19 sobre Frechilla. La inundación producida alcanzó, en algunos puntos, 90 centímetros de altura, con desbordamientos del río Valdeginate. Se produjeron bastantes daños, en maquinaria y aperos de labranza todavía existentes en las eras, también en los barbechos, que quedarían inundados, y en los que las labores de sementera próxima se presumía serían muy costosas.

Instituto Politécnico de Formación Profesional

APERTURA CURSO ESCOLAR 1984-85

La apertura del año académico 1984-85, tendrá lugar el próximo día 24 de septiembre lunes, a las 11 de la mañana, en el Salón de Actos de este Instituto Politécnico.

En el transcurso de la apertura serán entregados los premios otorgados por la Excma. Diputación Provincial, Excmo. Ayuntamiento y Caja de Ahorros y Prestamos, a los alumnos más distinguidos durante el pasado curso 1983-84.

Palencia a 21 de septiembre de 1984.

EL DIRECTOR

DON ELVIRO

POR MELLADO

M.C.D.2022

DIPUTACION PROVINCIAL

REUNION DE LAS COMISIONES DE CULTURA Y HACIENDA

El Presidente se entrevistó con el Subsecretario de Educación

Ayer jueves celebraron sendas reuniones las Comisiones de Educación, Deportes y Turismo y la de Hacienda, de la Diputación Provincial, que estuvieron presididas por sus respectivos titulares, los diputados Angel-Miguel Prieto Herrero y Luis- Angel Maestro Guerra.

La primera de ellas estudió la propuesta de adjudicación de subvenciones a Parques infantiles para localidades de menos de 300 habitantes. En principio se había aprobado un presupuesto de 500.000 pesetas, pero ante la multitud de peticiones, y con el fin de atender todas las que se ajustasen a las correspondientes bases, se ha habilitado la importante cantidad de 2.500.000 pesetas, las justas para repartir a 50.000 pesetas cada una de las 50 solicitudes que se ajustan a las bases establecidas. A los pueblos que ya hayan equipado sus Parques infantiles se les abonará el dinero y a los que aún no lo hayan hecho se les dará a elegir los aparatos (columpios, toboganes, asientos, etc.) por el valor indicado de 50.000 pesetas.

También se estudió la apertura del curso 1984-85 de la Escuela de Danza, que patrocina la Corporación Provincial. La apertura de matrículas se anunciará debidamente en un futuro próximo en los medios de comunicación y las inscripciones no podrán sobrepasar las 200, cobrándose a cada matrícula la cantidad simbólica de 500 pesetas, más que nada para que los alumnos se tomen un poco de interés y no abandonen las clases al poco de comenzarlas.

Asimismo se vieron las peticiones de subvenciones de las Emisoras palentinas de Radio Palencia SER y ANTENA-3, la primera para el programa Interescolar SER, con una solicitud de 250.000 pesetas y la segunda, de 70.000, para un programa de difusión sobre el Renacimiento. Ambas se concedieron, pero con el voto en contra, en el caso de la SER, del PSOE. En cuanto a la subvención a ANTENA-3, el PSOE simplemente se abstuvo.

Finalmente trataron la petición del Ayuntamiento de Torquemada de una subvención para el homenaje a los ancianos que organiza su Comisión Municipal de Cultura de 150.000 pesetas. Se desestimó por entender que este tipo de homenajes son de competencia exclusiva de los ayuntamientos, y son estos quienes tienen que aportar las correspondientes subvenciones de sus propios presupuestos, ya que homenajes de este tipo se celebran en casi todos los municipios de la provincia.

En la Comisión de Hacienda se trató únicamente de la modificación de Ordenanzas Fiscales para el Ejercicio de 1985, que quedaron como sigue: en relación con el estudio económico del año anterior, se ha propuesto la subida del 8 por ciento para las Tasas del Hospital Provincial "San Telmo", quedando en 8.640 pesetas el coste de cama-día. El mismo incremento sufrirán las Tasas de la Ciudad Asistencial (Beneficencia), fijadas en 1.305 pesetas por día.

También se aprobó una nueva Ordenanza, concretamente para la Villa Romana de "La Olmeda", por la que el precio de visita se fija en 75 pesetas, que sirve también para visitar el Museo del mismo nombre, en la iglesia de San Pedro, en Saldaña. A niños y pensionistas no se les cobra nada. De igual modo, se crea la Ordenanza de Cartografía, con Tasas de 2.000 y 3.000 pesetas para quienes saquen fotocopias de planos propiedad de Diputación, cobrándose de acuerdo con las características propias de cada cual.

El resto de las Ordenanzas no sufrirán ninguna modificación, como las establecidas en los servicios prestados por los Servicios Agropecuarios y demás.

EL PRESIDENTE CON EL SUBSECRETARIO DE EDUCACION

También hay que decir que el Presidente Jesús Mañueco Alonso, en calidad de miembro del Comité Ejecutivo de la Federacion Española de Municipios y Provincias (FEMP), se desplazó el miércoles a Madrid para entrevistarse con el subsecretario de Educación, al que presentaron un dictamen con las alternativas y posibles soluciones al tema de las subvenciones a los centros públicos de enseñanza, que vienen aportando los municipios. Se acordó celebrar una nueva reunión la próxima semana, en la que intervendrán representantes de la FEMP y de los Ministerios de Hacienda, Educación y Administración Territorial, a fin de buscar la solución al mencionado conflicto, que precisamente el Ayuntamiento de Palencia tiene planteado, incluso ante los Tribunales, junto con otros ayuntamientos españoles.

Universidad de Valladolid

Reuniones de la Junta de Gobierno

La Junta de Gobierno de la Universidad celebró dos sesiones los días 17 y 20 del presente mes. Del Orden del día establecido en dichas sesiones destacan los informes del rector y Decanos de las Facultades de Ciencias y Económicas y Director de la Escuela de Arquitectura. El Sr. Rector presentó un detallado informe de los temas estudiados en el último Consejo de Rectores y de la constitución del nuevo Consejo de Universidades. A continuación hizo una exhaustiva exposición de las cuestiones planteadas con motivo de las obras realizadas en las instalaciones del antiguo Hospital Clínico en los Departamentos así como de los trámites seguidos desde el Rectorado ante las autoridades ministeriales, regionales y locales al objeto de ofrecer alternativas que permitan la utilización del Hospital Materno Infantil. Por su parte, los responsables de las Facultades de Ciencias. Económicas y Escuela de Arquitectura presentaron un informe puntual sobre la situación de sus respectivos Centros en cuanto a alumnado, profesorado, servicios administrativos, instalaciones y previsiones a corto y medio plazo.

La Junta de Gobierno aprobó un importante convenio suscrito por la Junta de Castilla-León, a través de la Consejería de Economía, y la Universidad de Valladolid para impulsar los estudios económicos de la región. El convenio incluye dotaciones para realizar estudios sobre la economía regional, estancia de profesores en el extranjero, ayudas para la elaboración de memorias de licenciatura y tesis doctorales y la constitución de un notable fondo bibliográfico que será depositado en la Facultad de Ciencias Económicas y Empresariales. La Universidad, por medio del Instituto de Estudios Europeos y del Centro de Documentación Europea, realizará doce dossiers anuales sobre productos y ramas de la producción que incidan en Castilla León con motivo de la integración de España en la Comunidad Económica Europea.

Aparte de otros temas de trámite, la Junta consideró el curso de Adaptación solicitado por la E.T.S. de Ingenieros Industriales, plazo y tramitación de la matrícula en los centros universitarios, denegación de varias comisiones de servicios solicitadas por profesores de la Universidad, modificación del plan de estudios de la Escuela de Ingenieros Técnicos de Valladolid, ratificación del propuesto por la Escuela de Ingenieros Técnicos de Burgos Asimismo aprobó la propuesta del programa de inversión a corto plazo por valor de 127 millones de pesetas y encomendó la lección inaugural del curso 1985-86 al catedrático de la Facultad de Medicina, Profesor Sánchez Vicares.

Se acuerda consultar a la Dirección General sobre la concesión de matrícula gratuita al personal del Hospital Clínico Universitario.

Por último se solicita de todas las Entidades el respeto de la fachada noble de la Universidad, prohibiendo la exhibición de carteles en la misma.

PRIMER TITULO OTORGADO POR LA E.T.S. DE INGENIEROS INDUSTRIALES

Víctor Gutiérrez Diez ha obtenido el título de Ingeniero Industrial por la Escuela Técnica Superior de Ingenieros Industriales de la Universidad de Valladolid. Se trata del primer título que otorga esta Escuela y ahí radica la importancia de darlo a conocer, ya que al mismo tiempo es el primer título que se da en todo el ámbito de Castilla y León desde este Centro.

El Tribunal que juzgó el proyecto Fin de Carrera del alumno Gutiérrez Diez estuvo formado por los profesores Doctores Perán y Polo y el profesor Grossi, como director del proyecto, quienes reunidos el viernes pasado dieron calificación de sobresaliente, por unanimidad a este proyecto titulado "Diseño de un sistema de guiado de un misil táctico".

El Profesor Doctor Perán clausuró este acto académico glosando la breve pero intensa evolución de la Escuela agradeciendo a todas las entidades locales las ayudas que han permitido implantar las enseñanzas de segundo ciclo en dicho centro, de las que el propio Doctor Perán ha sido el promotor.

VENTANA ABIERTA

(Viene de la pág. 3)

preguntaban a una flor si las quería o no el cadete que les paseaba la acera, o el estudiante que con el tiempo se convertía en abogado. En este momento, preciso es reconocer que no tenemos alianzas ni medios, porque en [illegible] Alianzas apenas estamos, y los medios hay que pagarlos. ¿Alguien cree de verdad que nuestra Defensa está garantizada con 72 aviones F-18, de los cuales todavía ni el primero ha sido entregado? Defensivamente hablando, estamos viviendo entre las ilusiones y las músicas celestiales.

Sí, es sabido, la historia viene de muy lejos, y ya en la crítica y peligrosa altura de 1940, cuando Hitler decía en Hendaya aquello de "tengo 200 divisiones y no hay más que hablar" —Franco afectó que no lo oía, y el traductor se olvidó de relatarlo— la defensa de España se decía que estaba confiada a la RENFE, tal era la certeza de que nuestros transportes no funcionaban. Hoy cuando los rusos tienen algunas decenas de Divisiones aerotransportadas, ni la RENFE nos vale. Allá por 1931 y en curso las "reformas". Manuel Azaña preguntaba a los diputados de la República: "¿Saben Sus Señorías cuántos aviones de gran bombardeo tenemos? Solamente uno". Pues bien, ¿saben ustedes cuántos aviones "de gran bombardeo" tenemos hoy? Exactamente, ninguno. Uno menos que en los tiempos de Manuel Azaña.

Claro es que de moral estamos muy altos. Hace poco tiempo un personaje ceutí —o que vive en Ceuta, que es diferente— decía refiriéndose a Ceuta y Melilla nada menos que esto: "Ahí está —decía el personaje— la Constitución, que dice claramente cuáles son los límites de España" Aparte de que no los dice, bastaría con enseñar la Constitución a los marroquíes y con sólo verla no pasaban. La desaparecida "Codorniz" nunca llegó más lejos en humor negro. Al ver el libro, en Castillejos hacían alto.

Cosas tristes aparte, es lo cierto que estamos en medio de una "reforma" cuando el mundo se llena de amenazas, y las nuestras son reales y concretas, mientras jugamos al acertijo de si hemos de tener generales de cuatro estrellas, o quedarnos en los de tres, o sea en los tenientes generales. Mientras surge el Gran Mogreb, a eso jugamos: a las músicas celestiales.

(IBERIA PRESS)

CAJA DE AHORROS DE PALENCIA
Y MONTE DE PIEDAD

M.C.D.2022

Festival del Pedrusco con VICTOR MANUEL y ANA BELEN

UNA CITA A BENEFICIO DE LOS DEFICIENTES PSIQUICOS

Ana Belén, junto a Víctor Manuel, en este Festival del Pedrusco.—(Foto EFE)

Este domingo, 23 de septiembre, los palentinos tenemos una cita con los deficientes psíquicos. Ellos esperan nuestra ayuda, a través del Festival que ha organizado la Peña Benéfico-Deportiva "El Pedrusco" en la Plaza de Toros. Desde hace quince años esta asociación de carácter altruista viene sacando dinero mediante este llamamiento popular y ofreciendo siempre a cambio buenos espectáculos. Primero fueron aquellos partidos de fútbol entre viejas glorias que nuestros lectores recordarán, después hubo festivales taurinos y de cuatro años a esta parte es la música la que nos cita cada temporada para que nos volquemos en esta obra necesaria con nuestros deficientes psíquicos, ese colectivo que precisa cuidados, atenciones y esfuerzos económicos para vivir, crecer y desarrollarse dignamente. Es este el mensaje del Pedrusco que igual que el comercio, la industria, distintas entidades y el resto de los medios de comunicación de la ciudad, entre ellos el DIARIO-DIA, también suscribimos.

En esta ocasión nos visitarán Víctor Manuel y Ana Belén, dos artistas de sobra conocidos por todos y que no dudamos atraerán al público palentino a la Plaza de Toros este domingo, a partir de las 8,30 de la tarde. Dos horas de espectáculo magnífico, con un montaje como pocas veces se ve: una plataforma de 15x10 metros, diez músicos, 150.000 watios de potencia, luces sonido, sofisticación técnica y el estilo de este matrimonio que nos traerá sus grandes éxitos Dos millones cobran por la actuación, cantidad que "El Pedrusco" pagará a gusto si con ello consigue que el público salga satisfecho del festival, a la vez que esperan recaudar entre dos millones y medio y tres milones más para repartir, de forma que vayan cubriendo necesidades de los centros para deficientes psquícos a lo largo del 85.

Las entradas para el espectáculo se venden a los precios de 800, 500 y 200 pesetas. Las más caras son la de la famosa Fila Cero que generosamente adquiere cada año el comercio y la industria palentina; 500 es el precio normal de las localidades para todos aquellos que deseen estar en la Plaza el domingo y 200 cuestan las entradas de los niños hasta 12 años. Todas ellas se pueden adquirir en distintos establecimientos de hostelería de la ciudad, así como dirigiéndose a cualquier socio del Pedrusco y desde el sábado por la mañana hasta el domingo también por la mañana en una caseta que el ayuntamiento ha cedido a la peña y que instalará en la Plaza Mayor. Además, dos horas antes de que comience el espectáculo habrá entradas en las propias taquillas de la Plaza de Toros. Aunque no se sabe con exactitud cómo marcha la venta de localidades ya que están repartidas como hemos dicho por bares, cafeterías y socios, al parecer lleva buen camino y "El Pedrusco"" confía en llenar la casi totalidad de la Plaza, cuyo aforo es de unas once mil personas. De 1.200 a 1.500 entradas de la Fila Cero serán adquiridas por comerciantes, industriales y otras entidades de Palencia y provincia, con lo que se cubrirá parte de los gastos del espectáculo; el resto, las entradas normales, serán ese beneficio que revertirá luego en distintos bienes y actividades en favor de los centros de deficientes.

El beneficio que se obtiene cada año no sale únicamente de la venta de localidades sino que incluye donativos de diversas entidades y cantidades que salen de rebajas por parte de la administración, en cuantos impuestos y tasas se refiere, de la Sociedad de Autores, del hecho de que la Plaza de Toros sea cedida gratuítamente para la ocasión y de diversas colaboraciones más, que los socios del Pedrusco agradecen en lo mucho que valen. Esto, el festival y las cuotas de los 50 socios y los 500 colaboradores con que cuenta la peña son las fuentes de ingresos que luego se reparten según las necesidades de cada centro de educación especial, bien comprando distinto material educativo o recreativo, subvencionando excursiones, colonias de verano, festivales y regalos navideños.

Aún contando con los inconvenientes que supone el hecho de que a últimos de septiembre sea difícil confiar en que el tiempo acompañe el domingo; los riesgos de que las fiestas acaban de terminar y la crisis económica se deja sentir y que Víctor Manuel y Ana Belén suponen un desembolso importante, estos hombres del Pedrusco confían plenamente en la buena respuesta de la gente que nunca hasta ahora les ha fallado. Los palentinos tendremos oportunidad de contribuir a esta obra benéfica al tiempo que disfrutamos de dos horas de música a cargo de estos cantantes que interpretarán respectivamente sus éxitos para terminar interpretando canciones a dúo.

La Directiva del Pedrusco quiere, por último, desde estas páginas agradecer a cuantos colaboran con su obra el esfuerzo realizado, al tiempo que ruegan disculpas a aquellos establecimientos comerciales que habiendo recibido su carta de presentación no hayan sido visitados, notificándoles que habrá un talonario de la Fila Cero a su disposición en la caseta de la Plaza Mayor, del sábado al domingo, para que puedan adquirir allí las entradas que les interesen, agradeciéndoles de antemano su generoso gesto. Y a todos los palentinos les animan a que asistan a este festival benéfico como cada temporada en bien de nuestros deficientes psíquicos.

¡Audiencia pública!

LESIONES

En horas de la madrugada del día 25 de marzo de 1982, el procesado Fernando Cabezudo Rebollo, en ocasión en la que se encontraba en el Club Barbarela de esta ciudad, acompañando a otro procesado ya juzgado por este delito, se enzarzó en una discusión con Ramón Ramírez, en el curso de la cual llegaron a las manos, propinándole el procesado varios golpes, causándole lesiones de las que curó a los noventa días, quedándole como secuela la pérdida de la visión del ojo derecho.

La defensa del procesado estuvo a cargo de la letrada doña María Josefa Ramos y la representación del procurador don Ramón de Benito.

El Ministerio Fiscal solicitó un año y un día de prisión menor y 35.000 pesetas de multa o arresto sustitutorio en su caso, accesorias y costas y que indemnice al lesionado con un millón de pesetas.

La Defensa del procesado solicitó la absolución con las costas de oficio.

—— : : ——

En horas de la madrugada del día 6 de enero de 1984, en el curso de una discusión que el procesado José Luis Fernández Fernández, sostuvo con César San José, en una calle de esta ciudad, propinó a éste una serie de golpes en la cara que le causaron traumatismo cráneo encefálico, erosiones diversas y pérdida de cuatro piezas dentarias de las que curó a los nueve días.

La defensa del procesado estuvo a cargo del letrado don Manuel Illera y la representación del procurador D. Luis Herrero.

El Ministerio Fiscal solicitó un año de prisión menor, accesorias y costas y que indemnice al ofendido con doscientas cincuenta mil pesetas.

La defensa solicitó la absolución del procesado con declaración de las costas procesales de oficio.

SENTENCIAS

En sentencia de veinte de septiembre actual Fernando Cabezudo Rebollo ha sido condenado a un año y un día de prisión menor, a treinta y cinco mil pesetas de multa con arresto personal para en caso de impago de un día por cada mil pesetas o fracción de las mismas que dejare sin pagar, accesorias y mitad de las costas y que indemnice solidariamente con el otro procesado ya condenado a Ramón Ramírez con un millón de pesetas.

EL TIEMPO EN LA PROVINCIA DE PALENCIA

LIGERO DESCENSO DE TEMPERATURAS

La situación meteorológica es de frente en el litoral Cantábrico, cuña anticiclónica en la península, y borrasca en Canarias. Llueve por tanto en Canarias y en Cantabria, donde las precipitaciones alcanzan los tres litros por metro cuadrado; el cielo de ambas zonas permanece cubierto.

En la Meseta, y en la provincia de Palencia, el cielo se mantiene despejado, sin ninguna influencia procedente del frente, por lo tanto reina el buen tiempo en general.

El pronóstico para mañana es de temperaturas un poco más frescas sobre todo a hora temprana, viento en calma, y el cielo despejado. A medida que vaya transcurriendo el día las temperaturas irán ascendiendo.

El próximo fin de semana, el buen tiempo será la tónica general, y las temperaturas máximas, se espera que alcancen los 24 o incluso 28 grados centígrados.

Datos de la capital

Datos relativos a Palencia capital, que el Observatorio Provincial nos facilita:

BAROMETRO:

A las 18 horas del jueves: 701'2.
A las 8 horas del viernes: 699'9.

TEMPERATURAS:

Máxima del jueves: 26'1 grados.
Mínima del viernes: 10'8 grados.
Humedad relativa media del aire: 55 por 100.

ES UNA ATENCION DE
caja de ahorros y préstamos de palencia
... cambiamos de estilo

M.C.D.2022

NOTAS Y COMUNICADOS

RDINADORA DE
CIONES DE VECINOS
la situación de crisis
tamiento, que ha lle-
una progresiva parali-
de la actividad munici-
cual ha traido graves
siones para nuestros
tanto en la imposibili-
llevar a cabo numero-
as previstas como de
neras, la Cordinadora
aciones de Vecinos ha
o una reunión con la
a Portavoces del Ayun-
o para conocer las al-
as de los distintos gru-
s salidas que plantean
uación de impasse en
encontramos.
reunión tendrá lugar el
lunes día 24 a las 20
los locales del Ayun-
o.
presentación de la Co-
ora
enio Benito Fernández
N.I.: 12.718.245.

-A.I.T. FEDERACION
DE SINDICATOS DE
PALENCIA

los constantes desalojos
s en el territorio nacio-
militantes sindicalistas
NT muchos de los cua-
necen a nuestro patri-
histórico, esta Federa-
al quiere hacer llegar
esta más enérgica, por
te proceder ilegal y ar-
porque lógicamente
dad está en total opo-
on las afirmaciones que
mucho nos hacía en
isma capital el ministro
ajo, de cómo con la nue-
sindical nos sería devuel-
tro patrimonio. Estos se
ue nos prometen son los
s en vulnerar las leyes.
na sentencia del Tri-
Constitucional la cual
a la administración que
NT como central sindical
n cedidos locales, en
dad podemos citar co-
mplo que hemos man-
dirigido por escrito
or de Trabajo sin que
haya contestado según la
a anteriormente cita-
Palencia a CC.OO. se la
ido locales en la AISS,
se la devuelve su patri-
histórico casa del pueblo
la calle Gral. Mola y se
a del patrimonio acu-
el antiguo sanatorio 18
así como la financia-
las obras realizadas en
locales.
odo lo expuesto a nadie
trañar que la CNT ocu-
les que también la corresponden, pues cuando la justicia y valga la redundancia no hace justicia, el pueblo tiene que hacerla por sí mismo.

Secretario de Prensa y Propaganda

ASOCIACION DE PADRES DE ALUMNOS DEL COLEGIO DE VENTA DE BAÑOS

La Asociación de Padres de Alumnos del Colegio Público "Angel Abia" en Venta de Baños, quiere hacer pública su indignación, por la falta de interés que se ha notado por parte de la Delegación de Educación y Ciencia de Palencia, en solucionar el problema de escolarización en la fecha de comienzo de curso, para los alumnos de EGB pertenecientes al nuevo centro escolar.

A su vez, quiere expresar su enérgica protesta, por la no entrega de la dotación del nuevo mobiliario para dicho centro, y por las deficiencias que presenta el patio en lo referente a limpieza y adecuación del mismo para la práctica de los juegos escolares.

Esta Asociación que no reivindica más que una adecuada escolarización de sus alumnos, presta su colaboración a esa Delegación, e insta a la misma a la pronta solución de dichos problemas.

Venta de Baños, 1 de septiembre de 1984.

La Junta Directiva

C.D.S. REUNION CON EL SECRETARIO DE ORGANIZACION

Los días 18 y 19 asistió en Palencia a unas jornadas de trabajo el Secretario de Organización del C.D.S. en Madrid.

A la vista del aumento de la militancia se ha efectuado un estudio serio entre los afiliados al partido en la capital y Provincia, con el fin de aumentar la distribución de competencias.

La Gestora Provincial

U.G.T. Y CC.OO. EL PARO

"En la tarde de ayer se han reunido las Centrales sindicales U.G.T. y CC.OO. con el fin de dar continuidad a las últimas reuniones en el mes de agosto sobre la preocupación de dichas Centrales por el paro en nuestra provincia, y han acordado reunirse con los Directivos Provinciales de Trabajo y del INEN, Sres. Gallego y Castañeda, con el fin de tratar el problema de paro de nuestra provincia que tiene el mayor índice de desempleo de nuestra región.

El compromiso de estas centrales sindicales es proponer a todos los Organismos públicos locales (Diputación, Ayuntamiento, CEOE) el control de todas las contrataciones temporales para que éstas sean de carácter genérico.

Asimismo, proponemos nuestra colaboración para un seguimiento de los sectores relacionados con el mundo laboral para conjuntamente paliar el alto índice de accidentes de trabajo en nuestra provincia y tratar otras irregularidades que pudieran existir".

ADORACION NOCTURNA ESPAÑOLA

(SECCION DE PALENCIA)

La noche del 22 al 23 de septiembre celebrará Vigilia ordinaria en la Iglesia de San Francisco el Turno 2.° (titular Nuestra Señora del Carmen), dando comienzo dicha Vigilia a las 10.30 de la noche.

De enseñanza

CONVOCATORIA MATRICULA CURSO 1984-85 ESTUDIOS DE "GRADUADO SOCIAL"

Aún cuando está pendiente en esta fecha la publicación en el B.O.E. de las Tasas académicas para los estudios de Graduado Social, se pone en conocimiento de quienes pudieran estar interesados o afectados por la inscripción de matrícula en dichos estudios para el Curso 1984-85, que pueden acudir a la Secretaría del Seminario (edificio centro "Virgen de la Calle" en Casado del Alisal, 30) a recoger la información e impresos necesarios, los martes, miércoles y jueves de 7,30 a 9 de la tarde.

Palencia, 20 de septiembre de 1984

El Secretario

V Festival de Teatro «Ciudad de Palencia»

AYER, LA PROPUESTA DISTINTA DE AULA-6 CON SU "HOTEL MONOPOL"

El público salió desconcertado

Se trata de hacer el teatro que les gusta, un teatro no al uso corriente, sin obedecer a los cauces representativos normales, según explicó en el coloquio el director del grupo "Aula-6" Miguel Alarcón, al final del espectáculo con el que han visitado Palencia dentro del V Festival, "Hotel Monopol".

A lo largo de los diez años que este grupo andaluz lleva funcionando ha venido ofreciendo distintas propuestas al público, en la convicción de que los actores y el director tienen tanto derecho a criticar al espectador como éste lo tiene a criticarles a ellos. No se pretende una comunicación exacta ni obligatoria, no es una toma de actitud que el público haya de aceptar a la fuerza sino algo que está ahí, sobre el escenario, bien hecho y que se ofrece a la sala con todo el respeto por parte de Aula-6 al tiempo que se pide a esa sala el mismo respeto para el grupo. Esa sala, ese público es el receptor, quien debe recibir lo que en la obra se dice, a través de una puesta en escena perfectamente pulcra y exacta; otro tema siguió diciendo Miguel Alarcón es que a la gente le guste o no el espectáculo, pero en cualquier caso lo que no debe hacerse es negar la evidencia, rechazar de plano el producto que se visualiza y se escucha por el simple hecho de no entenderlo aparentemente o al menos no tanto como otros productos más convencionales.

Esta especie de autodefensa vino a cuento de una especie de rechazo mayoritario del público que llenaba ayer el Principal, desconcertado ante una obra que transcurre toda ella con una cinta grabada con el gestos y movimientos que los texto y el acompañamiento con actores hacen a la palabra y que según su autor, director y uno de los actores, el propio Alarcón Ruiz, es lo más importante en "Hotel Monopol". El texto es el auténtico protagonista pero la puesta en escena deliberadamente fría no encajó en el público palentino, por una parte poco acostumbrado a espectáculos de este tipo y más predispuestos en general a recibir obras y texto en "caliente". Por todo ello, el esfuerzo que supone seguir el movimiento actoral al tiempo que se está pendiente de las nítidas palabras que siguen sonando en la cinta no dió el resultado apetecido por el grupo y una gran mayoría, por no decir todo el mundo, salió de la representación desconcertado, ajeno totalmente al fondo de "Hotel Monopol".

Este trabajo minucioso, que requiere una gran dosis de técnica por parte del grupo, es una completa meditación sobre la soledad a que está abocado el ser humano por el simple hecho de serlo; la incomunicación, la falta de armonía, la imposibilidad de juntar los extremos que siguen siempre discurriendo paralelos sin encontrarse, la importancia y el peso de cada silencio, de cada metro de ese hotel Monopol situado al costado del Teatro de la Opera, desde donde llega la música a protagonizar con los actores la obra mientras la luz, elemento decisivo, marca y mueve los espacios, sitúa a los personajes, se desliza con el ritmo del texto, cambia constantemente como lo hacen la esperanza, el deseo, la sensación de soledad o muerte, el anhelado pero imposible o posible quién sabe, amor que vuelve y se escapa. La sorda lucha del hombre sin dejarse a rapar del todo, contra y por sí mismo, el hombre este que medita sobre su condición de hombre, precisamente sobre la dosis de esperanza-desesperanza de que está compuesto su [illegible].

Teatro Aula-6 ha pues o en escena obras sin palabras y con mezcla de palabras y mímica pasando por el verso de Lope de Vega, para llegar ahora a la investigación teatral en este campo de someterse al mandato de una cinta magnetofónica en la que todo lo cubre y lo llena el texto la meditación y el casi imposible diálogo de los seres humanos. Es una propuesta teatral como hay otras muchas; una propuesta que aunque al público le cueste comprender y aceptar debe ser ante todo respetada, pues no hay duda alguna de que está contribuyendo a la renovación del teatro con un granito de arena y a que el público se acostumbre a no pedirle todo hecho y masticado a los actores sino que centre su atención en la escena desde que se abre el telón.

Hoy, el V Festival "Ciudad de Palencia" nos ofrece la obra "Magia roja" a cargo del Teatro Estable de Guadalajara "Fuegos fatuos". Será en el Principal, a las 8.30 de la tarde.

Carmen CENTENO

HISTORIA
DE PALENCIA
OS VOLUMENES

Tomo primero: EDADES ANTIGUA Y MEDIA
Tomo segundo: EDADES MODERNA Y CONTEMPORANEA
Precio de los dos volúmenes: 4.000 pesetas

E VENTA EN LIBRERIA DIARIO - DIA
ayor, 67 • Teléfono 740417 • PALENCIA

M.C.D.2022

JUNTO AL SEMINARIO MAYOR SAN JOSE

UNA NUEVA PLAZA PARA PALENCIA

El espacio superior de esta nueva plaza que se ha ganado al terreno, para bien de todos los palentinos. — (Foto LUIS)

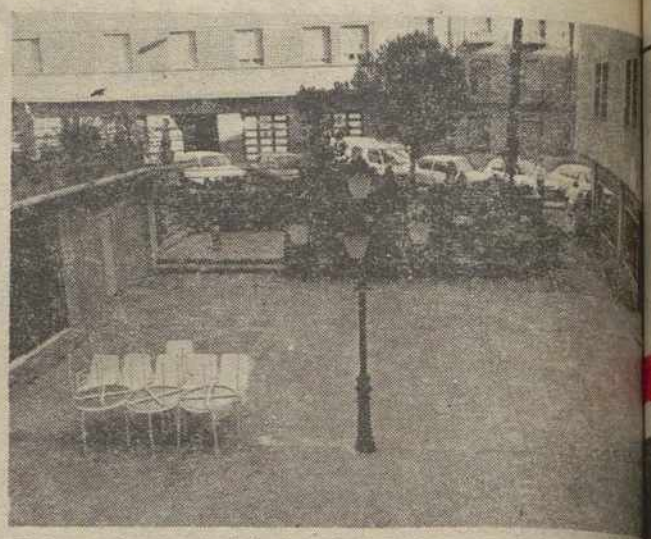

Este es el espacio inferior de la plaza con locales comer y unas artísticas farolas.—(Foto LUIS)

Palencia tiene nueva plaza, desde el pasado mes de mayo, pequeña y recogida y sobre todo amable a la vista, junto al Seminario Mayor San José. Cuando "Construcciones Salvador" hace particular este solar que pertenecía al Seminario, y se convierte en promotora y constructora al mismo tiempo de una serie de viviendas y locales comerciales comienza a gestarse lo que será este nuevo espacio, hoy terminado, enclavado en una de las viejas y entrañables zonas de la ciudad.

A requerimiento de una sugerencia de la Comisión de Defensa del Patrimonio Artístico (Bellas Artes) que plantea la obligatoriedad de que el edificio del Seminario permanezca exento de la nueva construcción y separalo de ella al menos por una calle de cinco metros de anchura, la promotora y el arquitecto de esta obra Luis Gutiérrez Gallego estudian la posibilidad de un espacio mayor y distinto al de esa calle que, a la vez permita dejar exento el seminario y sirva de mejor forma a cuantos se instalen en los pisos a construir y a toda Palencia. Nace así el proyecto de convertir parte del espacio apto para construcción en una plaza a la que tengan salida los portales, que pueda dar cabida con mejores perspectivas a distintos locales comerciales y que gane los metros que iban a ser destinados a patio interior como plaza exterior para disfrute de los vecinos y de todos los palentinos.

LA ESTRUCTURA

El solar presentaba un importante desnivel con respecto a la calle del Seminario, Cardenal Almaraz, de unos 2,50 metros que había que salvar con alguna solución.

Se podía construir una plaza con ese desnivel original o bien escalonada para aprovechar mejor el espacio. El arquitecto decide esto último y proyecta la actual plaza a tres niveles, que salven la antigue diferencia con la calle, de forma que se aprovecha dos de ellos para locales comerciales totalmente exteriores en vez de situados en un sótano tradicional y el otro espacio sirve de plaza inferior también con locales.

La nueva Plaza, con su conjunto de apartamentos y locales, tiene una concepción moderna al tiempo que aprovecha elementos de la arquitectura castellana pero huyendo en todo momento del "pastiche" que suponen los balcones de hierro forjado y otras cosas que se vienen haciendo y que no dan idea de ese estilo original de nuestra tierra. Así hay vuelos en el edificio, miradores, ventanas verticales como las castellanas tradicionales y otros elementos fundidos todos en un moderno estilo unitario funcional y habitable. Todo ello sin romper la armonía del entorno, respetando la estructura del s nario y de la calle en sí.

Se ha construido asim un aparcamiento subterr de dos plantas que se pr de sea público, para contr a descongestionar la zo La Compañía, que tendrá trada por Cardenal Alma salida de vehículos por G ral Mola. Aunque el arq to desconoce cuándo se rá al público, lo que sí es ro es que los apartamen pisos empiezan ya a esta bitados y la mayoría está didos, así como los locale merciales. De hecho, hay pub en pleno funcionam

Palencia tiene pues nueva plaza para el asu una de las más armonio nas del casco antiguo.

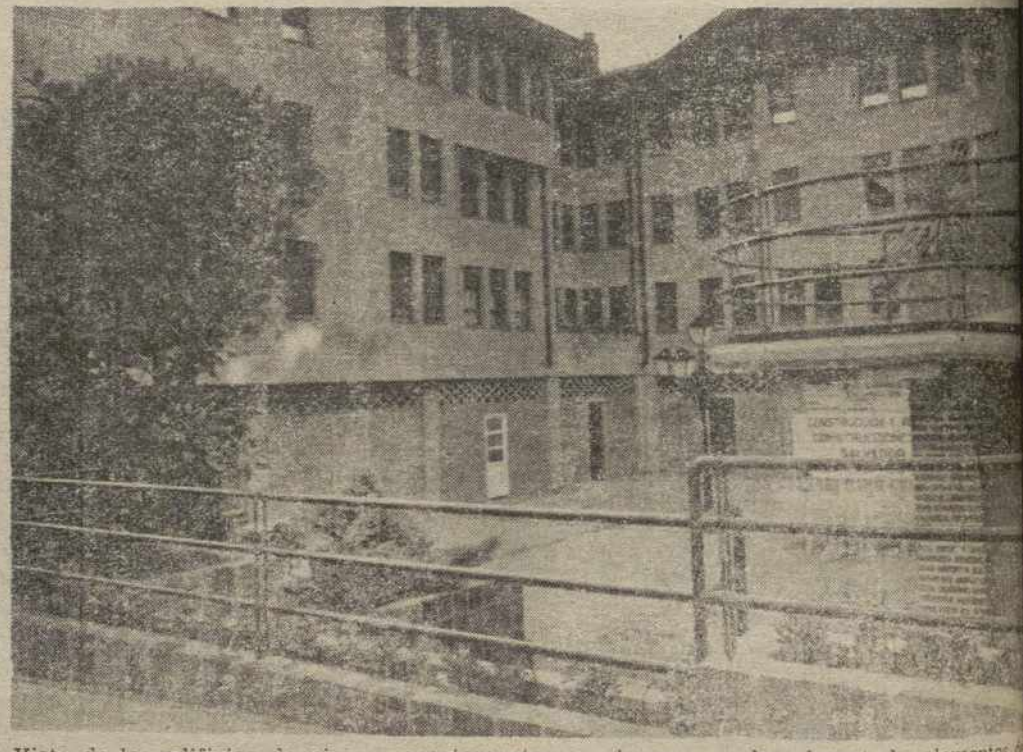

Vista de los edificios de pisos y apartamentos, en los que se han insertado elementos d arquitectura castellana. — (Foto LUIS)

ALUMNOS de BUP y COU

Los TEXTOS para los Institutos están a la venta en

Librería DIARIO-DIA

MAYOR, 67 ● TELEFONO 74 04 17

REGISTRO CIVIL

NACIMIENTOS

Mario Aguado Peña, hijo de Félix y María Gloria
Patricia González Adán, de Nicolás y María del Rosario
Miguel Abia Lozano, de José y María Magdalena
Alberto Pérez Castrillejo, de Luis Angel y Margarita
Yonatán Martín Río, de Antonio y Bernarda
Juan Pablo San Segundo de Lozar, de Jesús y Raquel
Virginia Diez Solís, de Juan José y María del Buen Co

DEFUNCIONES

Agripina Rueda Vallejo, de 73 años
Pilar Aguayo Bartolomé, 79

SUCESOS LOCALE

DETENIDOS POR ROBOS

Miembros de la Policía Municipal presentaron en Co saría a Andrés Olmo Prieto y Vidal Domínguez Alfonso, c presuntos autores de delitos contra la propiedad y d estos últimos causados en camiones y un vehículo tur que se encontraba en la campa de la Estación Pequeña RENFE.

Se les ocupó, entre otros efectos, una máquina de escr marca Olivetti, cuya sustracción había sido efectuada en despacho central de RENFE junto con otros efectos, p de los cuales también fueron recuperados, así como una culadora eléctrica, tres relojes de señora, dos transis diversos libros, etc.

M.C.D.2022

Notas de Archivo

Irradiación de la sencillez franciscana de VILLASILOS

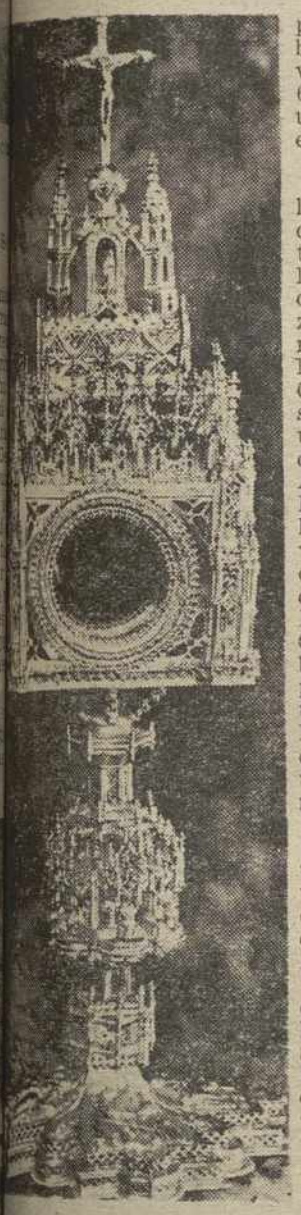

l convento de Villasilos
odia gótica que perteneció

i nos hemos ocupado en ma otra ocasión del con- to de Villasilos, de los frai- de San Francisco, de los es que componían su rdianía y de las veredas tenían establecidas para ger las limosnas de las que ían.

n efecto, a las limosnas recibían en los 14 luga- que componían la demar- ión, desde Torquemada y medianа, hasta Abia y diezma, no había mucho añadir. Los Patronos del vento que eran los Seño- Condes de Fuensalida en postrimerías del siglo XVII, pasabnn mil reales anuales limosna. Lo demás no era y seguro: determinadas li- nas que les eran debidas cargas impuestas a here- os en testamento, no siem- se las dieron con la debida gularidad.

Según consta en un LIBRO MEMORIAS que se con- va en el Archivo Diocesa- desde 1634, los herederos Pedro Aguado, de Astudi- dan 6 fanegas de trigo y cántaras de vino. Desde , Alonso de la Peña y lue- sus herederos, de Astudi- pagan «un cuarto de trigo pan cocido. un cántaro de o y una pierna de cordero, años». Francisco García Pa- o, también de Astudillo, una fundación en 1651, para los que disfruten sus bienes, den de limosna al Convento de Ntra. Sra. de Gracia, 62 cuartales de pan cocido, una cántara de vino y 10 reales en carnero.

La Encomienda Real de Villasandino da de limosna, desde el año 1570, por una sepultura en el Monasterio, 17 reales y 22 maravedíes al año y que cobran cuando van a Poza a por la sal. Por una tierra que dejó Francisco González Charcán, beneficiado de Cabañas, en Itero de la Vega, se dan al Convento 8 reales, un cordero y una fanega de cebada. Francisco Estébanez y Antonia Rojo, de Arenillas de Riopisuerga, dejaron sendas heredades por las que el convento percibía de limosna 2 cuartos de trigo y 4 cántaras de vino. Hacia el año 1600, el Licenciado Francisco Ibáñez, Comisario del Santo Oficio y beneficiado de Palacios de Riopisuerga, deja en herencia unas pensiones, por las que se había de dar de limosna al convento de Villasilos dos cántaras de vino blanco de la tierra.

En 1631, el bachiller Santiago Gallego, clérigo de Lantadilla, deja dos tierras de 4 obradas cada una y una viña de 16 cuartas en Osornillo. Los herederos han de pagar al convento un cuarto de pan cocido y dos cántaras de vino de la tierra. Y por una tierra de 8 obradas o más que dejó el Licenciado Juan García Gil Gutiérrez, beneficiado de Lantadilla, dan un cuarto de trigo, un cántaro de vino y un vellón de lana.

Y no muchas cosas más ni de mayor cuantía: pequeñas fundaciones para que se diera aceite para la lámpara del Santísimo, vino, trigo y algunos reales para sayales de los frailes.

Habría que sumar algunos ingresos por los sermones que predicaban, pero no mucho. Acaso fuera la atención al Convento de Santa Clara de Astudillo lo que más ingresos les reportaba dentro de este capítulo: tres cargas y una fanega de trigo y un carnero al año. Santiago del Val les da un cordero por el sermón de Vereda, por Pascua de Resurrección. Santoyo, por los sermones de Tabla, les da 51 reales y seis cántaras de vino, que suelen pagar en mosto. Frómista, por el sermón del Espíritu Santo, da de limosna 22 reales y cuatro cántaras de vino, en mosto. El mayordomo de la iglesia de Támara paga todos los años 120 reales por los sermones de Tabla. Villamediana paga en leña los sermones de Tabla; y 20 reales de Los Balbases por el sermón de Animas.

En la Semana Santa también son llamados a predicar en algunos pueblos de la Guardianía. Les suelen llamar cada dos años. Y los que parecen celebrar con mayor solemnidad, a juzgar por el número de los sermones, son Melgar de Fernamental y Santoyo, donde se predica El Mandato, La Pasión, La Soledad y Gracias. En Melgar de Yuso e Itero de la Vega no hay costumbre de predicar La Soledad. En Valbuena, sólo llaman algunas veces.

De las limosnas en especie que recibían y de los demás ingresos que acumulaban se deduce que la comida era —necesariamente— frugal: Pan y vino, lentejas (engrasadas con tocino), acaso otras legumbres (aunque no se mencionan)... y en los días de repique, cordero. No cabían muchas variantes en el menú, ni su Regla se lo permitía, ni ellos lo deseaban. Sin embargo, en lo que era fundamental, las provisiones no escaseaban. Tomando como referencia un Libro de PATENTES del siglo XVIII, el único que se conserva en el Archivo Diocesano, en las cuentas que se revisan en los capítulos Generales de la Provincia, al referirse al convento de Villasilos, se constata que sus provisiones son *abundantes* o cuando menos *suficientes*. Si tenemos en cuenta que no de todos los conventos se dice lo mismo, habría que concluir que las gentes de estas tierras eran verdaderamente generosas en sus limosnas y que los frailes —porque eran verdaderamente venerados en la comarca o Guardianía—, no volvían a casa, tras hacer sus veredas, con las manos vacías.

SANTIAGO FRANCIA
Archivero Diocesano

Ruinas del convento de Villasilos, donde se conservan algunos sótanos

AUTILLO DE CAMPOS

TERMINARON LAS FIESTAS PATRONALES

CAMPEONES DE TUTE Y PELOTA

Santa Eufemia puede estar orgullosa, por cuanto el pueblo que la tiene por patrona, se ha "vaciado" en modos y manera para honrarla. Al final de la Misa Solemne, "todo" el pueblo se acercóa a venerar y besar su reliquia, suplicándola que siga protegiendo a unos y otros. A los que jamás han salido del puebo y también a quienes se han visto obligados a emigrar.

Al coincidir el día primero de la Fiesta con domingo, hizo que la asistencia de público haya superado a la de otros años. Jamás habíamos visto tanta gente en estas fiestas patronales de septiembre. Daba la impresión que estábamos en pleno mes de agosto, cuando los veraneantes invaden pacificamente el pueblo.

El Sr. Alcalde, don Jesús Herrador, tuvo la feliz idea de pedir al conjunto musical para que recorriesen las calles antes de la música, como una invitación para comenzar las fiestas, como deben comenzar. El recorrido de los músicos, nos transportó a aquellos años en los que el tambor y la duzaina despertaban a los más madrugadores y hacían levantarse a los perezosos.

Mucha gente en la iglesia. Mucha gente a la hora del vino español en el salón del ayuntamiento. Mucha gente en las casas a la hora de comer. Mucha gente en el baile y siempre un tiempo estupendo, sin calor y sin frío.

Santa Eufemia puede estar orgullosa de sus patrocinados, por cuanto las fiestas patronales se han desarrollado sin el menor incidente y siempre en medio del mejor de los ambientes: con alegría.

Los más pequeños, niños y niñas, tenían su "peña" con este significativo nombre: "Peña de la alegría". Y todos fuimos testigos cómo alegran los niños en los pueblos y con qué ingenuidad e inocencia corrían de una calle a otra, de una plazuela a otro rincón.

Los campeonatos muy concurridos y muy reñidos deportivamente. Tan concurridos que, cuando escribimos esta crónica, aún no se ha jugado la final de Mus Unicamente tenemos los campeones de Tute y pelota. Carlos Aguado y Félix Curieses demostraron ser los mejores en el tute. Como Marcelino Gutiérrez y Germán García, lograron ser campeones a la pelota. Ahora a esperar que desde Palencia se nos ayude a construir ese frontón que tanto necesita el pueblo, pues crece el número de aficionados a la pelota.

El Grupo de Baie y Danzas del barrio de Santiago de Palencia, acudieron al pueblo para recrearnos con unos bailes y muy desarrollados. Nuestra enhorabuena a este Grupo Infantil de Baile y Danzas.

El Corresponsal
FERRERAS

CLINICA DENTAL
MIGUEL ANGEL GARCIA PEREZ
CARRION DE LOS CONDES
c/ Piña Blasco, 5, 1.º B — Tlfno. 88 08 09
Consulta: Tardes de 4 a 8, los jueves mañana de 10 a 2 tarde de 4 a 8.
y en
MELGAR DE FERNAMENTAL
Consulta: Los lunes, miércoles, viernes y sábados de 10 a 2

JESUS TRANCHO
MEDICINA Y CIRUGIA DE LA MUJER.—ESTERILIDAD
PARTOS
CONSULTA DE DOCE A DOS
Don Sancho, 3, tercera planta. Teléfono 74 78 27
Intervenciones y partos:
Clínica «Virgen de la Salud Teléfono 74 77 00

Dr. ENRIQUE DE SOTO TOLEDANO
GARGANTA, NARIZ Y OIDOS
PRUEBAS ALERGICAS
Consulta diaria, de lunes a viernes, de 4 a 8 tarde
(Previa petición de hora)
Avda. José Antonio, 29. 5.º. dcha. Tfno. 72 63 83. PALENCIA

DR. MANUEL BUISAN CITORES
PEDIATRA S. S. por oposición
Especialista del Estado por oposición
Plaza Isabel la Católica, 2. 4.º — Tlfno. 74 33 18
Consulta a las 3'30. Previa petición

Dr. PABLO MARTIN ALVAREZ
MATERNOLOGO DEL ESTADO POR OPOSICION
Partos. Ginecología Cirugía de la mujer. Esterilidad
Consulta previa petición de hora
C/ Teniente Velasco, 17. 1.º — Tfno. 72 26 38 — PALENCIA

M.C.D.2022

CASCON DE LA NAVA

Resumen de las Jornadas de Agricultura y Ganadería

Estas jornadas comenzaron el día 10 del presente mes de septiembre, con la presentación y ponente, jefe de los Servicios Agrarios; un recital del buen saber leer, dando un montón de cifras y tantos por cientos de hectáreas en secano y regadío, que en todos los casos unos pareció muy bajo el regadío en esta Autonomía. A continuación de la charla empezó el coloquio, y las pocas preguntas que se hicieron no se contestaron con claridad, aunque las respuestas fueron largas, por lo que se empezaron a dejar ver las lagunas.

El día 11, tema: Cooperativismo Agrario, ponente el director de Reforma Agraria. Dicho señor siguió con la leyenda, aunque en el prólogo utilizó la frase «paternalismo existente en Gobiernos anteriores», y este Gobierno no está dispuesto a seguir dando dinero para arreglar errores anteriores: sepamos, dijo el ponente, que se ha constituido una sociedad moderna; entró en el tema, donde la leyenda fue menos pesada en un tema complejo; empezaron las preguntas que fueron pocas, pero suficientes, para que se produjeran las lagunas del día anterior, pero con más agua.

El día 12 se cambió el tema y el ponente por razones de trabajo; el conferenciante fue el delegado de Agricultura Provincial, tema: «Auxilios económicos», interesante para este pueblo; la charla mejoró de la expusta en los días anteriores, pero se sacó la conclusión, en las preguntas, que los créditos son muy pocos y apenas sin subvención, por razones bien explicadas: el dinero que hay es poco y los requisitos exigidos son muchos.

Día 13, tema «Comercialización». Dicho día no pude asistir a la conferencia, por lo tanta no doy mi opinión.

Llegó el plato fuerte, el día 14, con la clausura de las conferencias, ponente el consejero de Agricultura, Ganadería y Montes, tema «Mercado Común Europeo». pero todo nuestro gozo, al pozo, pues a la hora de empezar nos comunicaron, que por razones de cumplimentación ante superiores no puede asistir, y en su lugar envía a un Sr. de su Departamento, ponente de circunstancias, que nos metió un rollo leído de los cultivos y toneladas, que seguimos sin entender nada, un oyente que estaba a mi lado, se puso a leer la prensa donde claro la lección no es dudosa, que se reflejaba el presupuesto para el año 1985, subía dos billones más que el año 1984, a más parados más billones, que tienen que pagar los que trabajan; mientras nos enteramos de la noticia, terminó el ponente, empezando el coloquio, con grandes lagos por falta de claridad en las contestaciones; pero sí dijo que los españoles tuvieramos confianza, que estábamos bien representados en la C.E.E. Como si no estuvieramos enterados de quién nos representa.

Resumiendo, por lo que se ha dicho en las charlas, si "España entra en el Mercado Común, la Autonomía Castilla-León no compite con casi ningún producto, cereales, remolacha, carne de vacuno y productos lácteos somos incompetitivos", por lo que vamos directos a la ruina, rogando a las Corporaciones Municipales que presupuesten un dinero para imprevistos, pues quizá tengan que hacer una cruz a los caídos, pues dudo que se tenga un agricultor de pie.

Cómo me acuerdo de Pam[illegible]na cuando cantan ¡Pobre mi!, ¡Pobre de mí!. Aquí clamando a los santos va[illegible] ser uno capaz de mantener [illegible]erticalidad.

Concluyendo, lo mejor que han tenido lugar en [illegible]ción, un pueblo agrícola y [illegible]nadero, con mucha juven[illegible] con ganas de trabajar, pero [illegible] medios económicos y con [illegible] terreno muy reducido, con [illegible]chas dificultades dado su co[illegible]posición y ahora con un P[illegible]gono ganadero terminando [illegible] infraestructura, donde h[illegible] falta que la Administrac[illegible] ayude para salir adelante [illegible] también es una forma de c[illegible]puestos de trabajo, pero [illegible] lo expuesto en estos días el [illegible]rizonte sigue oscuro.

Terminó con el agrad[illegible]miento de Cascón a todas [illegible] personas que se han despl[illegible]do para asistir a estas char[illegible] honrandonos con su presen[illegible]

Heliodoro Borrego M[illegible]

NESTAR

La abuela de las abuelas

Es verdad que no conocemos todas las abuelas de España y menos del mundo, pero creo que la abuela Claudia Muñoz Rueda es abuela grande de Palencia por lo menos, y debe figurar en primera línea, pues es una abuela avanzada en años e ideas; muy optimista hasta derrochar palabras con propiedad de lenguaje; y hasta disfrutando de salud envidiable, pues con sus 95 años cose, barre, friega, lee y de televisión ve lo que le gusta. Vive en Nestar.

Ella es de Porquera, pero en su sentimiento está pegada a la placenta de Cordovilla de Aguilar, que califica por su agua, sol y aire como el mejor de los pueblos. Además, dice, que si tuviera 30 años allí se iba con la tía Victoria, la tía María, la tía Benita... porque aquí hay envidias y malos quereres.

—¿Y sus hijos?

—Yo he tenido cuatro hembritas y un hijo. Ellas son Avelina, Irene, Angeles e Isabel.

—Del hijo —me corta la nieta que la cuida— no la hable porque como se lo mataron en la guerra, se pone nerviosa y no le gusta hablar de la guerra, pues le robaron todo y le volaron la casa.

—Entonces la hablaremos de sus nietos.

—Entre las cuatro hijas tengo ya 20 nietos algunos ya se han casado por lo que ya tengo 22 bisnietos.

—Total que 42 ramilletes de flores..

—Sí, y cuanto más pequeños, más gracia, pues decía mi padre, que en gloria esté, que los

(Continúa en la pág. sig.)

21 DE SEPTIEMBRE: PEREGRINACION Y ROMERIA

Plegaria a Santa María Virgen en el Brezo de nuestra iglesia

Soy un peregrino de caminatas anejas. Nunca he subido al Brezo sin quererlo por dentro. Ni el trabajo ni a soledad, ni el gentío ni la amargura, ni la expectativa ni el fracaso, me han podido chupar jamás esa mínima gota de amor con la que siempre, siempre (loado seas, mi Señor, por tu grande misericordia) he subido, subo y quiero subir al Brezo de todos.

SEÑORA DEL BREZO:
mientras subo peregrino con tus [peregrinos
te digo la palabra que me tengo dentro germinada y paladeada:
tu Brezo no puede ser lugar marcado para subir ni parador [para estar;
tu Brezo tiene que ser taller de Iglesia para ser enviados
a la tarea, al oficio, a la emisión, al SI diario a Dios y a [las personas.
Lo vivo dentro: me importa mucho menos, María, cómo su- [bimos al Brezo
que lo que me importa cómo valvemos del Brezo a la vida.

Dios mío: y qué sensible es pronunciar a María sin que- [darse uno ridículo;
qué dificultoso anunciar a la Virgen sin que afloren complejos [ambientales;
qué arriesgado es mantener un santuario de la Madre de [Cristo sin miedo al futuro;
qué soledad destila buscar ese mañana enhebrándolo siempre [con la tradición sagrada en el presente...
Lo fácil es tirar por la calle de la izquierda o de la derecha... [o por la otra calle: la cosa es eludir la plaza del pueblo.
Estar en el Brezo es ácido como una esperanza, recio como [un desafío,
amenazante como una soledad, adultecedor como la vida real [sin romances.

PERO TU VIVES, MARIA: creo que vives, Señora.
"Si no crees que María es alguien que vive, mejor que te vayas del Brezo ya", me escribió Mari desde Vergara en el 73.

CREO QUE TU VIVES, MARIA, porque en ti Cristo ha [completado su salvación
y te ha elegido, te ha santificado, te ha predestinado, te ha [glorificado ya:
porque sólo en ti la Iglesia ha llegado a su perfección
y vas delante de todos en el peregrinar doliente por la historia;
porque las plegarias del pueblo y los silencios de quienes [te quieren,
y hasta el incordio de quienes prefieren adrede no subir,
me gritan que no eres manejable, ni utilizable, ni destruible [ni domeñable.

CREO SEÑORA, QUE VIVES porque Jesús tiene prome- [tido reinar con EL y vivir
a quienes lo sigan como la sombra al árbol, dejándolo todo [y con la cruz:
y tú la seguiste en fe por el camino que nos pormenoriza [Luces,
por los compromisos mistéricos que nos clava Juan el [evangelista,
por la marginación insondable que testifica Marcos,
por personalizar a la Hija de Sión como en Mateo.

CREO QUE VIVES, MADRE, porque te hiciste esclava de [la Palabra del Señor
y eres por eso hermana y hermano y madre de Jesús;
porque hiciste hombre, ciudadano del mundo y hermano [nuestro a Cristo;
porque te mantuviste en pie junto a su cruz real e histórica;

porque estabas en el grupo de Pedro sobre el que bajó [Espíritu Santo
y que eran quienes creyeron y testificaron la resurrección de [Maestro.

CREO QUE VIVES, SANTA MARIA DE NAZARET, porque [orabas, contemplabas y callabas
porque creiste y porque te dejaste hacer por la fidelidad;
porque el Evangelio te llama "bienaventurada" y "la que ha [creído"
porque nos evangelizaste sólo a Jesús: "Haced lo que [os diga"
porque en tu alma vibraba una justicia nueva para este mundo
la de Dios que levanta del polvo al pobre y destrona los po[deres de este mundo
Creo que vives porque viviste fiel al Señor hasta la virginidad [total
y porque fuiste fecunda y misionera hasta la maternidad [universal.

Y CREO EN TI, VIRGEN PRECIOSA DEL BREZO,
porque Bernardo de Claraval y Teresa de Jesús, porque Fran[cisco de Asís y Carlos de Foucauld,
porque Pablo VI y Juan Pablo II, y mi obispo Nicolás,
y mis amigos íntimos y mis feligreses aldeanos y mi sobrino [Juan
porque mi alma y mi pequeñez y mi desvalimiento CREEN [QUE VIVES Y ESTAS. AMEN

Jesús URIEN HERRERO

M.C.D.2022

Aguilar de Campoo

BAUTIZOS
MERCADO
COMENZO EL CURSO ESCOLAR

El domingo 16 a la una y me- de la tarde, y en la Cole- ta de San Miguel fue el tismo Comunitario de 9 ni- de los cuales 5 niños y 4 as, a los que pusieron los mbres de pila:

Roberto y Carlos Diez Acedo; dia Millan Vicenti; Enrique ieira de Portugal; Cristina ia Calvo; Elena Ramos Gu- rez; Isabel Cabria García; é Francisco; y Manuel Fon- eda Amor.

La presentación, fue en el esbiterio del Altar Mayor, ciada por el Coadjutor de parroquia don Lucas Marti- Rodríguez, auxiliado por n José Luis Calvo Calleja.

Los flahses de los fotógrafos, cesaron un momento, y a salida la tradicional costum- lanzamiento al aire de bol- de caramelos, que algunos ños, ya mayorcitos, saltaban los cogían en el aire para que cayesen al suelo.

EL MERCADO DEL MARTES

Estaba más flojo que la se- ana anterior, que fue casi gual que una feria. Sin em- rgo había muchos más pues- s, que ocupaban casi total- ente las tres calles, y de las sas más variadas, tanto fru- s como en verduras y pro- ctos alimenticios de las di- rentes regiones, ropas calza- o, alfombras, flores y artícu- s de adorno pulseras, relojes, nettes y aparatos de radio, ransistores, marroquinería, arteras y bolsos de cuero, ce- ámica de artesanía, pinturas y cuadros, pollos de granja, huevos, queso, embutidos y ja- mones. A las 2,30 de la tarde ya estaban recogiendo para marchar a sus pueblos respec- tivos.

HA EMPEZADO EL CURSO, EN LAS ESCUELAS Y COLEGIOS

En la semana actual empie- zan a verse nuestras calles ani- madas de nuevo, pues la ante- rior con la marcha de los vera- neantes, la desaparición de las terrazas de los cafés y ba- res. y el frío, se habían queda- do solitarias y tristes. Parecía que había llegado el invierno de nuevo, pero no... con la lle- gada de los estudiantes a nues- tra pequeña Ciudad Universi- taria, se ha animado de nue- vo.

Empiezan a verse caras nue- vas de jóvenes y jovencitas, con cara de alegría y juventud con deseo de aprender, con fe y esperanza a cursar sus estudios, pues Aguilar tiene hoy un censo escolar numero- so y un profesorado excelente, que no tiene nada que envidiar a las grandes ciudades, es de- bido a la unión de tres provin- cias hermanas, Santander, Burgos y Palencia y porque aquí, hay colegios de fama, que obtienen las mejores notas, y muy acreditados ya sus estu- dios, pues cuentan ya con más de 50 años de existencia.

El Corresponsal y cronis- ta de la Villa

Aniano FONTANEDA

OSORNO

Conferencia sobre Cooperativismo

En la Biblioteca Municipal de Osorno, tuvo lugar una charla-coloquio sobre las posi- bilidades de cooperativismo en nuestra villa a cargo del direc- tor de Cooperativas del Minis- terio de Trabajo don Máximo Diez de Vena y de don Luis Sancho Vargas.

Después de la presentación de los conferenciantes por el señor alcalde, don Máximo Diez inició su intervención ex- plicando detalladamente qué es una Cooperativa, los dife- rentes tipos de Cooperativas que pudieran crearse en Osor- no y la problemática de la or- ganización y funcionamiento de estas Cooperativas.

El señor Diez de Vena tuvo la habilidad de motivar a su auditorio para que valorase las ventajas socio-económicas de las Cooperativas del campo en estos momentos en que se otea a corto plazo el ingreso de España en el Mercado Co- mún Europeo.

Con lenguaje directo y sin florituras presentó los moti- vos que hacen cada vez menos rentables las explotaciones agrícolas individuales y de po- ca superficie... y pasó a resal- tar el incremento de la produc- ción y la reducción de gastos que suponen las Cooperativas agrepecuarias y de comercializ- ación cuando están dirigidas por una buena cabeza rectora.

Después de hacer un elogio a la Cooperativa de Piensos «Tierra de Campos» y a la So- ciedad Agrícola de Transfor- mación F.R.O.H.E.V.A., am- bas implantadas en Osorno, finalizó su disertación ponién- dose a disposición de los asis- tentes para asesorarles en la formación de cualquier tipo de Cooperativas lícitas, y asegu- rando que los fracasos habidos en algunas Cooperativas agro- pecuarias casi siempre han si- do debidos a falta de esquemas de empresa.

Don Luis Sancho Vargas, ex- puso pormenorizadamente los aspectos fiscales que afectan a las Cooperativas, y al término de su intervención, se entabló un animado diálogo en el que participaron muchos de los asistentes.

Apelio MARTIN PRIETO.

NESTAR

(Viene de la pág. ant.)

ajos mejor con babas que con rbas.

—O sea que Vd. ya de pe- queña...

—Yo cuando era moza, can- aba y bailaba. Era toda una allarina, pero no como las de ora que no saben bailar. Yo —recuerdo muchísimo— iba a odas las funciones andando y ailaba con todos, como debe ar. Figúrese Vd. que yo te- ía una hermana gemela y és- a tenía novio, pero no baila- an. Entonces yo me aprove- aba y bailaba con él ¿qué le arece a Vd.?

—Pues Vd. dirá.

—Pues que la que vive sa- ó más tuna, más graciosa. ues que ganó la una lo que erdió la otra. Ya ve.

—Y también cantaban ¿no?

—Pues cuando volvíamos de oche a las 12, a no ser que olviéramos antes para meter ganado. Pues regresábamos antando para así divertirnos quitar el miedo. Ahora vuel- en a las cinco de la mañana, a veces no vuelven ¿qué le arece?

—No se qué opinar, pero dí- ame alguna letra de sus can- os, si es que se acuerda. Aun ue sea sin música, es igual.

—Pues vea.

Una rubia fue por agua
porque la vieran el pelo,
y como nadie la miraba
se lo ha teñido de negro.
Una rubia como tú
y de tu propio salero,
me tiene robada el alma
y el corazón prisionero.

—¿Y desde entonces hasta la fecha ha habido mucho cam- bio?

—Por Dios santo, que ahora la gente parece que está de luto.

—Es verdad, la gente se ha- bla poco...

—Y —dice ella— no sabe cantar, ni bailar.

—¿Entonces, lo mejor de sus años mozos?

—La trilla, ¡qué compa- ranza de antes a ahora! Hoy ya ve lo que pasa, que nadie tra- baja, todos en paro. ¿Qué va a ser esto? ¡Con lo que hay que hacer!

—¿Y lo peor de hoy día?

—Que los jornales sean tan desiguales. Unos mucho y otros poco.

—B u e n o, adiós, Claudia. ¿Dónde iría usted ahora?

—Yo a Cordovilla. Allí era una reina. Me ayudaban todas hasta a lavar la ropa. Y es que allí, en Cordovilla, la casa de la señora Claudia y el tío Mi- guel, han dejado mucha sole- ra.

Así dejamos a Claudia (ha dos años viuda) pero colean- do como una ardilla y filoso- fando con lucidez y riéndose de cómo en sus tiempos mozos dejaba a los novios fritos.

FAUSTINO VARONA

Dr. JULIO AGUADO MATORRAS
ESPECIALISTA EN MEDICINA Y CIRUGIA DE LA MUJER
PARTOS
CONSULTA Previa petición de hora
Colón, 55, 2.º — Teléfono 74 88 22
Operaciones y urgencias: Clínica de la Cruz Roja. Tfno. 724100

EDICTO

DON JOSE JAIME SANZ UID, MAGISTRADO-JUEZ DEL JUZGADO DE PRIMERA INSTANCIA NUMERO DOS DE PALENCIA Y SU PARTIDO.

HAGO SABER: Que en este Juzgado de mi cargo se siguen autos número 335/83, del procedimiento judicial sumario del artículo 131 de la Ley Hipotecaria, a instancia Caja Rural de Palencia, representada por el Procurador don José Carlos Hidalgo Martín, contra don Angel del Río de la Hoz, doña Mercedes Tarilonte Alvarez, don Marceliano del Río Gutiérrez y doña Paula de la Hoz Pisa, vecinos de Palencia los dos primeros y los segundos de Villamorco, en reclamación de un préstamo hipotecario, se sacan a la venta, por segunda vez y término de VEINTE DIAS HABILES las fincas hipotecadas que son:

En término de Villamorco, anejo de Val de Ucieza, número uno. Subparcela de las tres en que se divide la finca número 30 de la hoja 8; terreno dedicado al cereal secano, al sitio de San Isidro, de dos hectáreas, noventa y ocho áreas y diez centiáreas. Linda: Norte, arroyo de la Cabra y senda; Sur, con arroyo San Isidro; Este, Jesusa de la Hoz; Oeste, arroyo de Canto Luis. Inscrita en el Registro de Carrión de los Condes (Palencia), tomo 1.647, libro 55, folio 50, finca 10.388. Valorada en 87.000 ptas.

Número Tres. Otra, al pago de Oteros, de cincuenta áreas. Linda, Norte, camino de Nogal; Sur y Este, de Emigdio Cuadrado; Oeste, raya de Nogal. Inscrita en el Registro de Carrión de los Condes (Palencia) tomo 1.647, libro 55, folio 51, finca 10.389. Valorada en 174.000 ptas.

Número Cuatro. Finca número 39 de la hoja 6; terreno dedicado a cultivo de secano, al sitio del El Monte, que linda Norte, con senda; Sur, con la número 38 de Alejandro Lerones; Este, con las números 40 y 42 de Emigdio Cuadrado y Mariana Cuadrado y hermana respectivamente; Oeste, con la número 37 de Victoria Medina. Tiene una extensión superficial de cincuenta y ocho áeras. Inscrita en el Registro de Carrión de los Condes (Palencia), tomo 1.645, libro 53, folio 229, finca 10.067. Valorada en 174.000 ptas.

Número Cinco. Finca número 65 de la hoja 7; terreno dedicado a cultivo de secano, al sitio de Donalcón, que linda Norte, con camino de Nogal a Villamorco; Sur, con arroyo de los Oterillos; Este, con la número 44 de Victoria González; Oeste, con la 26 de Pablo del Río Torrellas. Tiene una extensión superficial de 97 áreas y sesenta centiáreas. Inscrita en el Registro de Carrión de los Condes (Palencia) tomo 1.643, libro 51, folio 215, finca 9.553. Valorada en 348.000 pesetas.

Número Seis. Subparcela de las tres en que se divide la finca numero 30 de la hoja 8, terreno dedicado a cereal secano, al sitio de San Isidro, que linda Norte, con arroyo de la cabra y senda; Sur, arroyo de San Isidro; Este, Paula de la Hoz de la Pisa; Oeste, Laurentina de la Hoz de la Pisa. Mide una hectárea. Inscrita en el Registro de Carrión de los Condes (Palencia) tomo 1.647, libro 55, folio 164, finca 10.487. Valorada en 348.000 ptas.

Número Siete. En casco de Villamorco. Casa en calle Tras la Torre, de unos ciento setenta y cinco metros cuadrados con sus dependencias. Linda, Oeste carretera; demás aires calle. Inscrita en el Registro de Carrión de los Condes (Palencia), tomo 1.563, libro 50, folio 181, finca 9.020. Valorada en 1.305.000 ptas.

Número Ocho. En caso de Villamorco. Panera en calle Procesiones, de unos veinticuatro metros cuadrados. Linda, Norte y Este, espacio de servicio común a esta finca, a la 3 y a la era 16 que se adjudicó a Marciana; Sur, herederos de Rosendo Medina; Oeste, Emigdio Cuadrado. Inscrita en el Registro de Carrión de los Condes (Palencia), tomo 1.563, libro 50, folio 182, finca 9.021. Valorada en 87.000 ptas.

Número Nueve. En casco de Villamorco. Cochera en calle Procesiones, de unos veinticuatro metros cuadrados. Linda, Norte y Este, espacio de servicio común a esta finca a la 2 y a la era 16 que se adjudicó a Marciana; Sur, calle; Oeste, herederos de Rosendo Medina, callejón en medio. Inscrita en el Registro de Carrión de los Condes (Palencia), tomo 1.563, libros 50, folio 183, finca 9.022. Valorada en 87.000 pesetas.

Número Diez. Subparcela de las tres en que se divide la finca número 30 de la hoja 8; terreno dedicado a cereal secano al sitio de San Isidro; de dos hectáreas, noventa y ocho áreas, diez centiáreas. Término de Villamorco, Ayuntamiento de Valde Ucieza. Linda Norte con arroyo de la cabra y senda; Sur y Este, aroyo de San Iisidro; Oeste, subparcela Oeste, que se adjudicó a doña Jesusa de la Hoz. Inscrita en el Registro de Carrión de los Condes (Palencia), tomo 1.647, libro 55, folio 165, finca 10.488. Valorada en 1.044.000 ptas.

Número Once. En el término de Villamorco, Ayuntamiento de Valde Ucieza. Subparcela Oeste de las dos en que se divide la finca número 31 de la hoja 6; terreno dedicado a cereal secano, al sitio de Fuentiustio, de tres hectáreas, treinta y dos áreas y ochenta centiáreas. Linda Norte con camino del Olio, senda y la número 32 y 33 de Anselma Ortega y Antenino Llorente; Sur, senda, aroyo de Fuentiustio y la número 35 de Dorotea García e hijos; Este, subparcela Este de doña Carmen de la Hoz y Oeste con camino de Villamorco a Carrión de los Condes. Inscrita en el Registro de Carrión de los Condes (Palencia), tomo 1.647, libro 55, folio 166, finca 10.489. Valorada en 1.044.000 ptas.

Número Doce. En el Término de Villamorco, Ayuntamiento de Valde Ucieza. Finca número 38 de la hoja 7; terreno dedicado a cultivo de secano, al sitio de Donalcón, que linda Norte, con camino de la Serna a Villamorco; Sur, con la número 62 de Eudosia Mozo; Este, con arroyo de Carrenogal, y Oeste, con arroyo de Donalcón. Tiene una extensión superficial de dos hectáreas, treinta áreas. Inscrita en el Registro de la Propiedad de Carrión de los Condes (Palencia), tomo 1.643, libro 51, folio 2, finca 9.340. Valorada en 696.000 ptas.

Número Trece. En el término de Villamorco, Ayuntamiento de Valde Ucieza. Finca número 24 de la hoja 10; terreno dedicado a cultivo de secano, al sitio de Ramino, que linda Norte, con senda; Sur, con arroyo de la cárcava; Este, con camino Real de Carrión a Bahillo; Oeste, con arroyo de la Fuente. Tiene una extensión superficial de una hectárea, cuarenta y siete áreas y sesenta centiáreas. Inscrita en el Registro de la Propiedad de Carrión de los Condes (Palencia), tomo 1.698, libro 56, folio 68, finca 9.730. Valorada en 522.000 ptas.

La subasta tendrá lugar en la Sala de Audiencia de este Juzgado, sito en Plaza de Abilio Calderón, 1, 2.ª planta, el día TERINTA DE NOVIEMBRE PROXIMO a las DOCE HORAS de su mañana, previniéndose a los licitadores:

PRIMERO.—Que el tipo de remate será del setenta y cinco por ciento del pactado en la escritura de constitucion de hipoteca y no se admitirá postura alguna que sea inferior a dicho tipo.

SEGUNDO.—Que para tomar parte en la subasta deberán consignar los licitadores previamente ene la mesa del Juzgado el 10 por 100 del indicado tipo, sin cuyo requisito no será admitido a la licitación.

TERCERO.—Que los autos y la certificación del Registro a que se refiere la regla 4.ª de dicho artículo, están de manifiesto en la Secretaría; que se entenderá que todo licitador, acepta como bastante la titulación, y que las cargas o gravámenes anteriores y preferentes —si los hubiese— al crédito del actor continuarán subsistentes, entendiéndose que el rematante los acepta y queda subrogado de la responsabilidad, sin destinarse a su extinción el precio del remate.

Dado en Palencia a dieciocho de septiembre de mil novecientos ochenta y cuatro.

EL SECRETARIO

M.C.D.2022

Millones de personas lo sufren

¿QUE HACER CONTRA EL REUMA?

- **No hay actualmente un tratamiento curativo**
- **Todas las medicinas en venta tienen contraindicaciones**
- **Hay una verdadera guerra por el "mercado" de enfermos**

No existe la varita mágica para curar el reuma. Pero los baños pueden ayudar.—(Foto E

Con las lluvias, la humedad ambiente está a la orden del día. Si además le agregamos el frío propio de la estación que comienza, ya están dados los dos principales ingredientes del rebrote de los dolores reumáticos.

Reumatismos hay más de 10 e, inclusive para algunos hasta un centenar de enfermedades que se pueden calificar de *reumatismo*, pero no es reuma todo lo que reluce.

Y en nuestro caso no vamos a hablar de todos o de algunos que atacan a los jóvenes como el reumatismo articular agudo, que termina agrediendo al corazón porque en realidad es una enfermedad infecciosa.

¿QUE ES EL REUMATISMO?

Aquí hablaremos de lo comunmente llamado reuma, que no es ni más ni menos que el dolor y la hinchazón de las grandes articulaciones como la de la rodilla, muñeca, cadera, codo, hombro o las de la columna. Los orígenes del reumatismo no han sido determinados y quizá no se deba a una sola causa, sino a varias sumadas.

Para unos es una reacción alérgica o de autoalergia, que con el correr de los años se va haciendo más crónica y grave.

Las células llamadas glóbulos blancos de nuestra sangre atacarían nuestras propias articulaciones, no se se sabe por qué y provocarían una degeneración de las mismas.

Para unos, se debería a viejas infecciones que poco a poco van minando nuestras articulaciones y que a la larga terminan dando el reumatismo.

Como para cuando nadie sabe a ciencia cierta lo que sucede dentro de las articulaciones y en la superficie de los huesos, hay teorías para todos los gustos.

Una asegura que el reuma se debería a la forma de alimentarse del hombre moderno con muchas grasas, chacinas, azúcares y bebidas alcohólicas, lo que provocaría cambios químicos en nuestra sangre, los que al final darían la degeneración de las articulaciones.

Pero la teoría más en boga en estos momentos, muy a gusto de las nuevas generaciones de médicos, es la del estrés como culpable máximo de esta dolencia.

La idea más desarrollada dentro de esta escuela es la de que todos somos neuróticos y de que nuestra propia neurosis se "fija" en una parte de nuestro organismo.

Si le tenemos manía a nuestro estómago tendremos una úlcera, si somos suicidas en potencia lo haremos con nuestro corazón y si odiamos a nuestra rodilla, tendremos reuma en ella.

FOCALIZAR TODAS LAS DESGRACIAS

Descargamos en la misma todas las ansiedades y terminamos dañando a esa parte del cuerpo.

Por todos estos motivos, el enfermo de reuma va con sus dolores a cuesta de médico en médico y ninguno se lo cree porque en un comienzo no hay ningún síntoma claro.

Ni hinchazón de la articulación, ni calor, ni cambio de color y mucho menos se ve en las radiografías.

Se considera al enfermo como un maniático que sólo tiene un dolor inespecífico en un lugar y se le hace muy poco caso.

Pero a Manuel o a doña María le duele y no hay forma de parar el dolor. Así es que se cambia de médico como de camisa y se recurren a todos los analgésicos del mercado, empezando por la vieja y noble aspirina y terminando por algún supositorio que le ha dicho una vecina.

El reumático, en esta etapa, focaliza en esta articulación que le duele todos los males de su vida y tiende a atribuirle múltiples desgracias que jamás hubieran pasado sin el reuma.

Se hace entonces un paciente crónico y llega a extremos impensables en otro tipo de dolencias, porque hay como una especie de efecto multiplicador.

Cambia de carácter, tiene problemas en el trabajo, se torna agresivo con todo el mundo y tiende a aislarse.

¿QUE HACER?

Por desgracia, así como no se sabe por qué viene el reumatismo, o el "reuma", tampoco se sabe cómo curarlo.

Sí es verdad que continuamente surgen nuevas medicinas que dicen curarlo, pero la realidad es que sólo suprimen el dolor.

El mercado mundial de los "antirreumáticos" asciende a miles de millones de dólares (sí, como lee, no hay error de imprenta).

Un *mercado* de enfermos de este volumen es francamente apetecible para las grandes empresa y por ello dedican sus principales inversiones y sus mayores esfuerzos.

En los últimos cinco años se han lanzado al mercado un grupo de *aspirinas caras*, porque de eso se trata, ya que no solucionan el problema del reumatismo, aunque sí en los primeros tiempos en que se las toma son capaces de paliar el dolor. Luego viene el hábito y otra vez al médico y a tratar de que le dé un nuevo fármaco.

Para más inri, como suele decirse, ABSOLUTAMENTE TODAS las nuevas drogas en venta en el mercado tienen efectos a muy corto plazo como ha pasado con algunos antirreumáticos que en Estados Unidos y Gran Bretaña llegado a provocar algu muerte.

Por todo esto, hay remed milenarios que producen vio y que no se deben des tar.

Las aguas termales sig siendo buenas, los masajes no llevar una vida sedenta el ducharse con agua calie todos los días o los baños sales.

Cuando el dolor es muy tenso, tomar aspirinas. Lo más, por desgracia para enfermos reumáticos, no ter na por convencer a los es cialistas y a la larga el reu sigue su curso.

En definitiva, sin ser p mista, la medicina no sabe forma irrefutable por qué ne el reuma y tampoco pu curarlo.

Por el Dr. Alfredo MOLES

Servicios especiales EFE

• MATERIAL ESCOLAR
• LIBROS DE TEXTO

EN
LIBRERIA DIARIO - DIA
Mayor, 67 - Teléfono 740417

J. M. MIGUEL MARCOS
Consulta previa petición de hora.
Pío XII, núm. 2, 6.º, A.
Teléfono 74 09 45.

CENTRO MEDICO CASTELLANO DE
ACUPUNTURA
Y
LASER TERAPIA
TRATAMIENTO DEL DOLOR
REUMATISMO
DIABETES
SINUSITIS
OBESIDAD
TABAQUISMO, etc.
Consulta previa petición hora. Tfno. 749430.
C./ DON SANCHO, 3.

M.C.D.2022

FUTBOLERIAS
El domingo, los más fuertes de Segunda lo tienen fácil
EN METZ (FRANCIA) RODARAN CABEZAS, POR LA DERROTA ANTE EL BARCELONA

rid, 20 (por A. de . La cuarta jornada liga en segunda di- la tercera que se al haberse suspendido erior consecuencia de iga de los profesionales enta con clara ventaja s tres equipos que enca- la clasificación igualadas cuatro puntos, Cádiz, Athletic y las Palmas, ecibirán en campo pro- espectivamente al Calvo Tenerife y Atlético Ma-

os tres, quiza sea el Cá- que tenga mayor ventaja. ri, ya que el Calvo Sote endido esta temporada egunda A, ha demostra- los dos encuentros pre- poca capacidad remata- sólo ha marcado un gol. puesto de relieve su es- poder defensivo: es. has- ora, el equipo más golea- on siete dianas encajadas.

Partido de interés para el aficionado será el que disputará en campo propio el Castilla, campeón de la pasada temporada que en estos primeros encuentros no ha estado a la altura del título, frente al Salamanca, que ha iniciado con mal pie su andadura en esta segunda división, a la que se vió relegado al término de la anterior campaña.

El conjunto salmantino sólo logró empatar a un tanto en terreno propio frente al Coruña y perdió 3-1 contra el Bilbao Athletic en San Mames. El filial del Madrid perdió por goleada, 0-4, frente al Barcelona atlético, en el Bernabeu, y empató a uno con el Sabadell a domicilio.

El resto de la jornada se completa con los siguientes partidos: Huelva-Coruña, Castellón-Oviedo, Mallorca-Barcelona Atlético, Logroñés-Sabadell, Lorca-Granada, y Celta-Cartagena.

RODARAN CABEZAS POR LA DERROTA DEL METZ ANTE EL BARCELONA

Metz (Francia), 20 (Efe).— El presidente del F.C. Mets, Carlo Molinari, afirmó hoy que "será necesario que rueden cabezas" a causa de la derrota de su equipo (2-4) ante el Barcelona en partido de ida de la recopa, jugado el miércoles.

"Sobre todo en la segunda parte, hemos rozado el ridículo. Cuando un equipo demuestra tal infantilismo, incluso insuficiencia, no tiene sentido que figure a nivel europeo", dijo un enojado Molinari en la sesión de entrenamiento del Metz.

La prensa francesa señala hoy que "el sueño de vencer al prestigioso Barcelona se ha disipado y ha dejado un sentimiento de malestar", expresado por el entrenador, Marcel Husson, y el capitán del cuadro galo, Jean-Paul Bernad.

"La derrota es aún más dura cuando se debió a cuatro enormes errores de nuestra parte, algo imperdonable e inadmisible frente a un adversario de la talla del Barcelona", dijo Husson.

"Antes del primer gol de Sonor en propia meta, y sobre todo antes del de Schuster al comienzo de la segunda mitad, habíamos demostrado que podíamos crearles problemas" añadio.

Sin embargo, el capitán Bernad reconoció que el dominio azulgrana fue tal en los segundos 45 minutos que "llegó un momento en que estaba totalmente desmoralizado, y no tenía ni ganas de correr".

CICLISMO

IÑAKI GASTON venció en la primera etapa de la Vuelta a LA RIOJA

Logroño, 20. (Efe). — Iñaqui Gaston, del Reynolds, es el primer líder de la XXV Vuelta Ciclista a La Rioja, al imponerse en la primera etapa disputada hoy sobre 174 kms. en los que invirtió 5-02-43.

La etapa discurrió por La Rioja baja, con unos 130 kilómetros muy monótonos, en pelotón compacto, para animarse en la subida al puerto de Bernedo, de segunda categoría, con diversos intentos de escapada, aunque sólo fructifico la última protagonizada por Gaston, Sánchez y Gorospe, que se presentaron en la meta de Logroño con 44 segundos sobre un grupo perseguidor de doce corredores.

Clasificación:
1 Iñaki Gaston (Reynolds), 5-02-43.
2 Mariano Sánchez (Kelme), ídem.
3 Julián Gorospe (Reynolds), ídem.
4 Pello Ruiz Cabestany (Orbea), 5-04-21.
5 Miguel Indurain (Reynolds), ídem.

Mañana se disputará la segunda etapa, entre Rasillo y Logroño, de 189 kms.

MARIA ANGELES FERNANDEZ APARICIO
MATERNOLOGO DEL ESTADO
GINECOLOGIA Y PLANIFICACION FAMILIAR
HORARIO DE CONSULTA: Previa cita
C/. Alfonso VIII (esquina S. Juan de Dios), núm. 2, 1.º, B.
Teléfono 72 24 72

Dr. D. JOSE LUIS ALONSO TRECEÑO
JEFE DE SERVICIO DE OTORRINOLARINGOLOGIA DE LA RESIDENCIA SANITARIA «LORENZO RAMIREZ»
GARGANTA, NARIZ, OIDOS
Consulta previa cita. Plaza Isabel la Católica, 2, 2.º.
Teléfonos: 745379 y 743155

JOSE LUIS H. CAÑAS
GINECOLOGIA — PARTOS
CENTRO DE PLANIFICACION FAMILIAR
Consulta de 4 a 6 — Previa petición de hora
Avda. Modesto Lafuente, 15, 3.º D — Teléfono 72 72 30

ALBERTO RAMOS FERNANDEZ
ESPECIALISTA EN ENFERMEDADES DEL CORAZON
POR EL INSTITUTO NACIONAL DE CARDIOLOGIA DE MEJICO
Consulta: 4 tarde, previa cita
C/. Alfonso VIII (esquina S. Juan de Dios), núm. 2, 1.º, B.
Teléfono 72 24 72

CENTRO DE EDUCACION MATERNAL
- DR. PAJIN -
Ginecólogo
- CARMEN GIRALDA -
Matrona - Fisioterapeuta
PREPARACION PRE - POST PARTO
Colón, 33, 2.º - C Teléfono 74 07 59 PALENCIA

LTANAS DEPORTIVO
ANTE LA VISITA DEL PALENCIA VETERANOS"

D. Baltanás que se enfrentará en encuentro amistoso con eteranos de Palencia, el día 22, sábado, en El Fuentepino

C.D. Baltanás empieza la orada con un partido oso correspondiente a los cionales de Ferias y Fies-

jugará con el "Veteranos alencia" el próximo sába- n 22, por no haberse po- jugar durante los días de ya que no existía hora para este bello espectá- que tanto interés y ani- n ha despertado en el illo futbolístico de la Co- a del Cerrato. Podemos ntar que entre los vete- se encontrarán las má- figuras de la provincia: as, Lorenzo, Marcos, Alon- Márquez, Cantera, Paito. Núñez, Quini... y otros lo mejor, pueden causar esa y admiración en el o Municipal de "Fuen- o", la tarde del jueves y o queremos citar por no seguros.

muchachos de Ceferino se encuentran pletóricos de forma y de moral ante este gran encuentro, que para ellos va a representar codearse con jugadores que son verdaderos profesores y han sido auténticos profesionales.

Nuestro moderno Campo de Fuentepino se vestirá de gala para recibir a estos hombres del balón provincial que lo han dado todo por el deporte y demuestran seguir dándolo, una vez más, acudiendo desinteresadamente a ofrecernos un rato de buen fútbol.

Nosotros les deseamos una feliz estancia en la Capital del Cerrato, donde todo el mundo es bien recibido y después pasará al recuerdo como inoivdable.

Así lo deseamos para todos. Para jugadores y para seguidores que esperamos sean muchos.

El Corresponsal
V. Nieto ESPINA

CAMPEONATO DEL MUNDO DE HOCKEY
Nueva derrota de ESPAÑA, esta vez ante ARGENTINA, por 2-3
Mal partido y mal Campeonato, el de los españoles

Novara (Italia), 20. (Efe). — España ha perdido con Argentina por 2-3, en partido de la séptima jornada del Campeonato del Mundo de Hockey sobre Patines, que se disputa en la ciudad italiana de Novara.

España: Llonch; José Enrique Torner, Alabat, Zabalia, Ibarz, Pauls.

Argentina: Idalgo; Luz, Rubio, Daniel Matinazzo, José Matinazzo, Agueró.

Arbitro: Nobre (Portugal).

Goles:
0-1.—M. 9: Daniel Matinazzo, desde lejos.
1-1.—M. 28: Pauls, en jugada personal.
1-2.—M. 30: Agueró.
2-2.—M. 31: Pauls, en un rebote.
2-3.—M. 38: Agueró por bajo.

Derrota española sin paliativos ante el equipo que debe proclamarse campeón del mundo.

España mejoró sensiblemente su juego pero careció de garra, poder ofensivo y sobre todo valentía y decisión ante la puerta contraria. De esta forma, ni se gana un partido y mucho menos puede aspirarse a un Campeonato del Mundo, que en estos momentos tiene a España en cuarto lugar, sin prácticamente posibilidades de mejorarlo. Un mal partido y un mal campeonato de España, a quien careció de fuerza y sobró miedo a la hora de tirar a puerta.

Resultados de la jornada:
Alemania Federal, 3; Suiza, 5.
Portugal, 7; USA, 4.
Holanda, 3; Chile, 4.
Italia, 2; Brasil, 1.
ESPAÑA, 2; Argentina, 3.

	J.	G.	E.	P.	Ptos.
Argentina ...	7	7	0	0	14
Italia	7	6	1	0	13
Portugal ...	7	5	0	2	10
ESPAÑA	7	3	1	3	7
Brasil	7	3	0	4	6
USA	7	2	1	4	5
Chile	7	2	1	4	5
Holanda	7	1	2	4	4
Suiza	7	1	2	4	4
FRG	7	1	0	6	2

Partidos para mañana:
Chile-Alemania Federal.
USA-Suiza.
ESPAÑA-Holanda (19).
Italia-Argentina.
Portugal-Brasil.

M.C.D.2022

BALONCESTO

EL CLUB BLANCA DE CASTILLA DE LAS MM. FILIPENSES

Con equipos femeninos en todas las categorías escolares y provinciales

Entrevista con la madre Nieves, presidenta, y Elías Heras, entrenador

Equipo infantil de las Filipenses campeón provincial y segundo clasificado en el sector. En la foto se encuentran la Madre Nieves y el entrenador Elías Heras

En el colegio Blanca de Castilla de las Madres Filipenses hay una inquietud especial por este bello deporte que es el baloncesto y también hay dos personas que han dedicado mucho de su tiempo a promover este deporte a nivel colegial. Se trata de la Madre Nieves presidenta del club "Blanca de Castilla" y de Elías Heras entrenador y coordinador de esta sección de baloncesto dentro del colegio. Con ellos hemos charlado sobre la labor llevada a cabo y los éxitos deportivos que el club ha conseguido.

MADRE NIEVES

—¿Con cuántos equipos contáis en la actualidad y en qué categorías militáis?

—La base de estos equipos se funda en club Blanca de Castilla que funciona como entidad propia con el nombre del colegio pero en realidad va va más allá de él, pues también contamos con jugadoras que han terminado su etapa colegial y siguen en los equipos. Las categorías van desde el pre-minibasket, donde alrededor de 40 o 50 niñas de 4.º de EGB se inician en este deporte, continuando con dos equipos alevines, dos infantiles, uno juvenil, otro junior y finalmente uno senior.

Hace dos temporadas hubo un equipo en categoría nacional, concretamente en 2.ª División que se suprimió por una falta de lugar de entrenamiento adecuado y por una incompatibilidad de horarios con las jugadoras que en su mayoría eran universitarias y al estar estudiando fuera de Palencia no podían entrenar con la frecuencia necesaria.

—¿Con qué número de jugadoras trabajáis en la actualidad y quiénes forman el cuadro técnico de esta sección de baloncesto en el colegio?

—Alrededor de 150 o 200 chicas forman parte de los equipos durante el año. Al frente del baloncesto colegial está Elías Heras Villacorta, entrenador nacional, junto al resto de entrenadores como Yolanda Moreno, Mercedes Cardeñoso, Sabino Liébana y las delegadas María del Carmen Fernández y Celia Gómez.

—La Madre Nieves, ¿qué papel desempeña dentro del colegio en el aspecto deportivo y más concretamente en la sección de baloncesto?

—Yo como directora del centro promuevo el deporte escolar desde el punto de vista educativo, apoyada por la Asociación de Padres de Alumnas, pero a la vez soy presidente del club Blanca de Castilla. Hay dos dimensiones dentro del deporte colegial, una escolar que promueve la CECE (Confederación Española de Centros de Enseñanza) y que este pasado año se unió al deporte escolar promovido por la Junta de Castilla y León participando conjuntamente, siendo la otra dimensión del deporte colegial la federada, donde participamos también en todas las categorías.

—¿Cuál ha sido el balance deportivo en cuanto a clasificaciones obtenidas durante la pasada temporada?

—Llevamos tres temporadas quedando campeonas provinciales prácticamente en todas las categorías, pero quizá haya sido esta temporada la de mejor rendimiento de los equipos y la más completa. El pasado año en categoría escolar quedamos subcampeonas en EGB-A, campeonas en EGB-B y campeonas en BUP, participando en dos sectores interprovinciales quedando terceras clasificadas en ambos.

En competiciones federadas campeonas provinciales en alevines, infantiles, juveniles, junior y senior, participando en tres sectores federados quedando segundas en infantiles perdiendo por un solo punto, cuartas en categoría junior, y en juveniles perdimos con Salamanca en eliminatoria previa. Esto nos ha permitido llevar tres temporadas con un nivel alto a nivel provincial pero no en el nacional como hubiéramos querido que fuera.

—¿Qué aspiraciones tiene el colegio y qué pretende conseguir fomentando este deporte?

—Nuestras aspiraciones principalmente se centran en que el deporte sea uno de los medios para ocupar el tiempo libre. Entiendo que es una forma de autoeducarse, razón por la que apoyo el deporte en el colegio y también porque me gusta el baloncesto. La mayor dificultad que encuentro es que las alumnas se apoyan en el deporte cuando su rendimiento escolar no es bueno para decir que pierden tiempo con los entrenamientos, cuando realmente no es así.

Hay que mentalizar a la gente en este aspecto. El deporte es autodisciplina y sirve de ocupación para la juventud que puede recuperarse a través de él ya que muchas veces ésta anda perdida. Yo apoyo el deporte por el valor educativo que éste tiene a nivel personal y social.

—¿Con qué presupuesto se mantiene el deporte colegial y qué tipo de ayudas recibís?

—El 25 por 100 de los gastos reales del club los cubre la Asociación de Padres, el 75 por 100 restante que se centra en ayudas a los entrenadores, gastos de arbitraje y desplazamientos los cubre enteramente el colegio. El material deportivo lo suministra una casa comercial. Esperamos recibir este año una ayuda que tenemos asignada por la Federación al ser un club que ya funciona como tal y que cuenta con estatutos.

—Por último, ¿quieres resaltar algún dato importante que se nos haya escapado?

—El buen hacer de nuestro coordinador y entrenador principal Elías Heras, que lleva 10 años trabajando en el colegio sin interés económico y sin mirar horarios. Los técnicos aman a su club y al deporte, dedicando mucho de su tiempo y así todo funciona perfectamente y luego vienen las satisfacciones deportivas. También quisiera destacar a Tasio Alvarez, que fue el iniciador de este deporte en el colegio. Por último, decir que para el próximo curso contaremos con un gimnasio polideportivo con cancha de baloncesto y gradas que tanto necesitamos para poder entrenar.

ELIAS HERAS

—¿Cuánto tiempo dedicáis a los entrenamientos y qué inconvenientes encuentra colegio para hacerlo?

—Sólo entrenamos una la semana por equipo a ner de pocas instalaciones falta de tiempo en jue y técnicos. Este se soluc cuando dispongamos de deportivo y entonces los mientos serán mayores.

—¿Qué aspiraciones de vas tenéis esta tempo nivel de competiciones ciales en las diferentes rías en qué participáis

—Hasta la categoría intentaremos quedar c nes como el pasado a en junior y senior sa competir y quedar lo me sible, ya que nos es difí tener la base de los equi año anterior al irse mu las jugadoras a estudi de Palencia.

—En los sectores que jugado el papel ha sido pero creo que vuestras ciones se centra en lo nar alguno a nivel ¿No es así?

—Sí, ya que este año mos a punto de queda peonas en infantiles al de un solo punto y mos el campeonato mentos. Al haber pocos en la provincia y de es lidad, las jugadoras no ren la suficiente técn salir fuera no se tie ciencia de las posibilida les y al ver la superior otro equipo no hay para jugar.

—¿Qué opinión com co te merecen las nue mas de juego implanta la Federación para esta porada y de qué manera fician o perjudican al cesto femenino?

—Sobre todo en cu norma de los 6,25 me parece un poco innece que la escasez de fuerza tiro en las jugadoras es fiesta. Asimismo pienso balón debiera ser más ño y de menor peso, chicas si quieren aplic medida en el tiro. Es creo debería estudiar ración.

— 0 —

Sólo nos queda agra la Madre Nieves y a E ras su colaboración y que sigan fomentando porte que sin duda porte de moda y el de res éxitos hoy en día loncesto.

J. BENITO IGL

DR. EDUARDO CRESPO BRUNET

Especialista en CIRUGIA GENERAL y AP. DIGESTIVO
Jefe del Servicio de Cirugía General, Hospital Provincial
CONSULTA diaria, de 1 a 3 y de 4'30 a 6'30
(previa petición de hora)
Plaza San Lázaro, núm. 2, 4.º Dcha. Tlfno. 75 12 83

El BREOGAN cayó derrotado ante el ALL STAR, en encuentro amisto

Lugo, 20. (Efe).—El Breogán-Caixa Galicia, de la división de honor de baloncesto español, se ha presentado esta noche entre su afición, en partido amistoso frente al conjunto estadounidense All Star, con triunfo visitante de 90-96 disputado en el Palacio de Deportes.

Breogán: Díaz (6), Abadía (4), Manel (12), Suso (2), Garrido (13), Práxedes (6), Jiménez, Allen (17) y Whrit (18).

Arbitros: Cameselle y Alcalde (lucense).

El Breogán jugó a rá en algunos momentos se tró muy nervioso, a p lo cual en muchos mo del primer tiempo llevó ciativa y logró ventajas mas en el marcador.

Los americanos se a ron en puntuación y dur segunda parte mantuvie ves ventajas, registrándo obstante algunos empate nimos parciales a fav Breogán, para en el últi nuto imponerse finalm All Star.

M.C.D.2022

O DOS GOLES EN EL PARTIDILLO DE AYER

ISAYO DEL PALENCIA C. F. PENSANDO en FIGUERAS

PEREZ GARCIA: "Los catalanes tienen un buen equipo que aspira al ascenso"

ANA, EN "LA BALASTERA":

Cristo Olímpico Juvenil-Cervantes

Herrero, un jugador rápido y hábil, entrará el domingo en el once inicial que se enfrentará al Figueras.—(Foto LUIS)

Foto de LUIS una muestra del juego embarullado que se presenció ayer en el Campo Juventud. César, con chandal, espera su total recuperación para ocupar el centro de la defensa el domingo

Ferrero, que aparece en la foto con "peto", se alineó en el primer período con el combinado reserva del Palencia-Cristo Olímpico.—(Foto LUIS)

o está preparado para ñana sábado, a las 9, a expedición del Palen- F. hacia Figueras. Sola queda por decidir el e de los jugadores que plazarán, ya que José García está pendiente de ución de los "tocados". tante, parece que la ba- equipo no se va a resen- ue como mucho se va a

Cristo Olímpico: Tapias; Franco, Alonso, Ferrero, Pisa, Macho, Luis, Góngora; Coco, Víctor y Jesús (un chavalillo de Paredes que se encuentra a prueba con los filiales).

A los 25 minutos Víctor pasó a jugar con los "titulares" y Ruisánchez a los "reservas".

En este período no se movió el marcador.

en sustitución de Goñi, Fuertes y Camacho. Un minuto después Víctor por Coco, y en el 37, Coco por Herrero.

Cristo Olímpico: Tapias, Avelino, Román, Cebrián, Juanillo; Roberto, Alonso, Oscar; Mauro, José Luis y Baños.

Mediado este período entró Raúl por Alonso.

ir la baja de Jorge Mo- con fuerte esguince de , pero que ayer se ali- "rato" con el equipo en tidillo que se disputó en mpo de la Juventud.

ios Herrero desea que n a Figueras todos los nentes de la Junta Di- a al objeto de animar a uchachos en este difícil ntro ante uno de los fa- s del grupo. Este punto no se ha confirmado, pero e parece claro es que la illa no va a estar sola en argo viaje que va a supo- las arcas del Club unas 00 pesetas de gastos. O r dicho, a las arcas de la sión de Socios que cuen- con algún remanente del pasado y que han comen- así a "echar una mano" directivos.

TIDILLO

o vayamos con el partidi- e se disputó por la tarde Campo de la Juventud el Palencia C. F. y un nado reservas - Cristo pico, con algunas varia- . Se presentaron estas ciones:

r tiempo

ncia: Llangostera; Ra- César, Camacho, Fuertes; Moreno, Ruisánchez; Díez y Herrero.

Segundo tiempo

Palencia C. F.: Llangostera; Ramos, Camacho, Ferrero, Fuertes; Goñi, Moreno, Toño; Díez, Coco y Herrero.

En el minuto 27, Moyano Ruisánchez y César entraron

En este segundo tiempo se marcaron 2 goles. En el minuto 18 Toño y en el 29 Víctor. En el minuto 34, Juanillo falló un penalty que podía haber supuesto el tanto del honor para los discípulos de Miguel Alonso.

El partidillo fue malo de solemnidad, sobre todo por parte morada ya que los del filial cumplieron a la perfección con su cometido, aguantando en defensa a los mayores y contraatacando con peligro en acciones aisladas. Si el pasado jueves quedamos encantados con el juego del equipo hoy tenemos que decir que nos decepcionó aunque quizás sea mejor así ya que antes del partido con el Pontevedra estuvieron inmensos y después ya lo vieron ustedes. Quizás ahora se vuelvan las tornas: mal ensayo semanal y buen espectáculo y resultado en Figueras. Esperemos que así sea. De momento, en el partidillo de ayer solamente destacó el murciano Moreno que sigue en su línea, así como Ramos que jugó de lateral derecho al faltar Peña y estar lesionado Moyano, cumpliendo con su cometido y convirtiéndose en un atacante más. A Toño le está probando el míster como media punta y la verdad es que le vemos mejor en este puesto que en el de extremo. Ferrero jugó en el primer período con los reservas y quizás sea porque el míster está pendiente de la puesta a punto de Camacho con vistas a una sustitución no lejana. De todas las formas el de Elche no está bien y le falta bastante para ser ese jugador que el Palencia precisa.

¿POSIBLE ALINEACION?

A Pérez García es muy difícil sacarle la alineación días antes del encuentro. Además en esta ocasión cuenta con la "ventaja" de tener a varios hombres con molestias lo que le sirve de perfecta disculpa. No obstante nos atreveríamos a adelantar la formación que puede presentar en Figueras. La duda principal se centra en el lateral derecho: Moyano no está bien de su esguince y Peña no suele llegar en perfecto estado físico de la mili como se demostró en el partido del Pontevedra. De no estar a tope el de Villalón sacaría a Ramos en esa demarcación quedando el once inicial así:

Llangostera; Ramos (o Peña), César, Ferrero, Fuertes; Goñi, Moreno, Ruisánchez, Toño; Díez y Herrero. De jugar Peña o Moyano en el lateral, daría entrada a Ramos en el centro del campo y dejaría

(Continúa en la pág. sig.)

En el descanso del partidillo, Pérez García dando las órdenes oportunas a sus jugadores que no estuvieron a la altura de las circunstancias. — (Foto LUIS)

M.C.D.2022

LA CORRUPCION ARBITRAL

..... Polémicas afirmaciones de un ex-colegiado británico .....

- **"EL 99 POR CIENTO DE LOS ARBITROS DE LA EUROCOPA RECIBE REGALOS ANTES DE DIRIGIR UN ENCUENTRO"**
- **TAMBIEN UN BELGA ACUSA: "VI TRUNCADA MI CARRERA POR NO ACEPTAR UN SOBORNO EN EL MUNDIAL DE ARGENTINA"**

La actuación del checo Christov en la final de la Eurocopa (Francia-España) desató las iras de los aficionados españoles que presenciaron, en directo, o por televisión, su parcialísima labor en favor del equipo galo, que por su victoria sobre los hombres de Miguel Muñoz se proclamaría campeón.

Todavía colea el arbitraje del tristemente célebre Christov, al que ya de antemano se temía por sus antecedentes.

LOS GRANDES CULPABLES

Los árbitros de fútbol han sido, y siguen siendo, los grandes culpables, no sólo de ciertas derrotas, sino de escándalos e incidentes producidos en los campos de fútbol. Y se afirma que en ocasiones han sido "Comprados" y han infuído decisivamente en el resultado de los partidos.

El ex-colegiado británico Clive Thomas ha publicado un libro en el que recoge aspectos de su ejecutoria como árbitro y revela: "El 99 por ciento de los árbitros de la Copa de Europa han recibido regalos antes de dirigir un encuentro".

No se refiere, por supuesto, a la pasada competición en la que la Selección Española estuvo a punto de proclamarse campeona de haber contado con un colegiado imparcial, sino a pasadas ediciones del torneo.

Mr. Thomas va aún más lejos en sus confesiones: No sólo se nos ha ofrecido obsequios como recuerdo, sino que en algunos casos se nos ha brindado hasta "compañía femenina".

Un antiguo árbitro belga acusa: "Yo vi truncada mi carrera por no aceptar un soborno de Argentina, en el Campeonato del Mundo. Los directivos de las federaciones ejercen toda clase de presiones en los torneos mundiales o continentales. No todo es redondo en el mundo del balón".

Son testimonios recogidos directamente de quienes fueron colegiados de categoría internacional. Ciertamente no podrá demostrarse la veracidad de sus acusaciones, pero "cuando el río suena...".

Y da pie a la credib[illegible] de estas declaraciones [illegible] cho de que en muchos [illegible] tidos —y el último de [illegible] ha sido el de Francia-[illegible] ña de la Eurocopa— la [illegible] tuación del "señor de [illegible] resulta notoriamente [illegible] dicial para un equipo, [illegible] inversa, favorable de [illegible] decisiva para la victo[illegible] uno de ellos.

MILLONES, MILL[illegible] MILLONES...

Con frecuencia se ha[illegible] pugnado que los árbit[illegible] fútbol deberían ser pro[illegible] nales de este deporte, [illegible] que, según algunos, se [illegible] ría la posible corrupci[illegible] parte de quienes se ju[illegible] en una tarde, no sólo la [illegible] ría deportiva, sino un [illegible] puñado de millones qu[illegible] de proporcionarles el tr[illegible] inmediato sobre el riva[illegible]

Y es que en el fút[illegible] barajan cifras exorbit[illegible] que han alcanzado una [illegible] como jamás se había p[illegible] imaginar con ese tra[illegible] de Maradona por el [illegible] Nápoles habrá de pag[illegible] 1.200 millones de pese[illegible]

Así no es de extrañ[illegible] se produzcan casos de [illegible] pra de árbitros, de juga[illegible] que aceptan una ca[illegible] por hacer que su equip[illegible] da o de árbitros que ac[illegible] un soborno más o men[illegible] recto. Algo que no tie[illegible] tificación pero que po[illegible] plicarse se piensa en [illegible] millones que vale un [illegible] dona, o en que por ga[illegible] final de la Eurocopa lo[illegible] ceses han cobrado una [illegible] de casi cuatro millo[illegible] pesetas al cambio "por [illegible] za". Lo que para Plati[illegible] supuesto ¡700 veces m[illegible] lo que percibía mensua[illegible] te cuando defendía los [illegible] res del Nancy!.

Dinero, siempre el d[illegible] Triste, pero cierto.

Por Francisco JO[illegible]
Servicios Especiales

Ensayo del PALENCIA C. F. pensando en FIGUERAS

(Viene de la pág. ant.)

en el banquillo a Goñi (que ayer estuvo muy flojo) o a Ruisánchez, con más posibilidades para este último.

PEREZ GARCIA

Con el mister charlamos a la finalización del partidillo.

—¡Vaya aburrimiento el de esta tarde!

—Bueno, la verdad es que no ha sido bueno el partido. De todas las formas se han podido sacar algunas conclusiones positivas en ensayos de faltas, marcajes, etc.

—Y en esta ocasión, pocos goles...

—Así es. Se han marcado dos, pero me conformo con que el domingo logren uno más que el Figueras.

—¿Cómo están los "tocados"?

—Regular. He hablado con ellos y todos tienen alguna molestia pero están deseando jugar. Domínguez posiblemente se recupere para el domingo. Ferrero está bien y confío en la evolución de César y Ruisánchez. Veremos el entrenamiento de mañana (por esta tarde).

—¿Qué sabes del Figueras?

—Les ví hace 2 años en Valladolid en la Copa del Rey y me gustaron mucho. Llevan 3 años juntos los mismos jugadores y el entrenador y se conocen a la perfección. El 10-2 que endosaron al Figueras no sirve de referencia pero sí su empate en Compostela ya que según el gerente del Arosa merecieron ganar con amplitud. Tiene hombres muy buenos como Durán, Molet. Aspiran al ascenso por lo que no será fácil ganar aunque iremos a por todas.

— O —

JUVENILES

Mañana, a las 5,30 de la tarde, en "La Balastera", Cristo Olímpico Juvenil-Cervantes de Santander, en encuentro correspondiente al Campeonato Nacional de Liga. Los precios establecidos para presenciar el encuentro 200 ptas., y 100, señoras, cadetes y pensionistas. No obstante, han salido a la venta unos carnets de colaboración a 2.000 pesetas con el que se puede presenciar todo el Campeonato: 15 encuentros, ayudando a su vez a este conjunto filial que tantos gastos dará a la entidad este año.

Los jugadores convocados por Mariano García son:

Zapatero, Angel, Bezos, Sáez. César, Félix, Tadeo, Jordi, Pepe, Crespo, Yuyu, Martín, Guillermo Javi y Víctor.

La clasificación de la Liga Nacional Juvenil, tras las dos primeras jornadas, está así:

	J	Pt.
Rácing	2	4+4
Entrego	2	4
Real Madrid	2	3+3
Oviedo	2	3+3
At. Madrid	2	3—1
Valladolid	2	3—1
Deportivo	2	2
Alondras	2	2—2
C. Sotelo	2	2+2
Celta	2	1—1
Salamanca	1	1—1
Spórting	2	1+1
Perinés	2	1—3
Avilés	1	0
Cervantes	2	0—4
C. Olímpico	2	0

El Salamanca y el Avilés cuentan con un partido menos al suspenderse el pasado domingo el que debían disputar entre ellos al encontrarse con hepatitis varios jugadores asturianos.

OTROS PARTIDOS DE LOS FILIALES

Asimismo, la directiva de las secciones inferiores del Palencia ha programado otros encuentros para sus equipos. Mañana sábado:

A las 10 de la mañana: Alevines del Palencia "B"-Ave María.

A las 11,15: Infantiles C. O.-Palencia.

Domingo:

A las 9.30: Juveniles Palencia-Ave María.

A las 11: Alevines Palencia-Torquemada.

A las 12: Alevines C. O.-Villamuriel.

Los encuentros se jugarán en "Las Ferrallas".

Carlos M. SANTOYO

VIII TROFEO DE FUTBOL DEL C. D. CASTILLA

Con el encuentro de alevines Santa Bárbara-C. D. Castilla, que comenzaba a las 18,30 de hoy en el campo del colegio «Padre Claret», se ha iniciado la VIII edición del Trofeo de Fútbol organizado por el C. D. Castilla.

Para este fin de semana hay programados los siguientes encuentros:

SABADO

11,30: Maristas-Castilla (juveniles).

16,30: Ave María-Castilla (infantiles).

18: San Antonio-Castilla Balompié (juveniles).

DOMINGO

10,30: Tercer y cuarto puesto de juveniles.

12,15: Gran final de juveniles.

Todos los partidos se jugarán en Viñalta.

M.C.D.2022

LENO DEL CONGRESO

FELIPE GONZALEZ desprecia la uridad ciudadana, según la oposición

o enfrentamiento entre RUIZ GALLARDON (Grupo Popular) y RIAÑO (PSOE)

rid, 21. (Efe).—La opo- conservadora, por boca María Ruiz Gallardón, al presidente del Go- de despreciar la seguri- iudadana en la política desarrollada por su se.

(La acusación fue formulada durante el debate sobre la reforma de los artículos 503 y 504 de la Ley de Enjuiciamiento Criminal, aprobada por el Pleno del Congreso.

El debate de estos artículos provoco un duro enfrentamiento entre Ruiz Gallardón, y el socialista Carlos López Riaño.

El diputado conservador recordó el discurso pronunciado el miércoles ante la Cámara por Felipe González, a quien acusó de «despreciar» la seguridad ciudadana, dentro del binomio libertad-seguridad.

Las palabras de Ruiz Gallardón provocaron la inmediata réplica del socialista Carlos López Riaño, para quien acusar al presidente de despreciar la seguridad ciudadana «no es ejemplar».

«Lo que desprecia Felipe González —afirmó Riaño— son los argumentos demagógicos y los intentos de provocar en la opinión pública una psicopatología social».

La política del Gobierno en materia de libertades y seguridad ciudadana es bien clara: «frente al crimen, ninguna debilidad, ante los derechos de una persona, toda su dignidad», dijo el portavoz del PSOE entre aplausos de sus compañeros de grupo.

En su turno de réplica, el diputado popular aseguró que su grupo únicamente pide que a la hora de ser decretada por el juez la prisión provisional se tengan en cuenta los antecedentes penales para evitar, dijo, eso de «por una puerta entran y por otra salen».

STITUIDOS EL DIRECTOR SUBDIRECTOR DEL SPITAL PENITENCIARIO MADRID

r trato de favor a presos traderechistas

rid, 20. (Efe).—El direc- subdirector del Hospital al Penitenciario de Ma- han sido destituidos de rgos por las irregularida- detectadas en el centro, onadas con el trato de a presos ultraderechis-

in informaron a Efe es penitenciarias, las irre- idades se refieren a la ción de destinos de máxi- confianza para los inter- ultras» y especialmente José Fernández Cerra, nado a 193 años por la za de abogados lobara- en la calle de Atocha.

nte la investigación a tras un incidente ocu- el pasado domingo, cuan- a decena de presos «ul- veían la película «Siete de enero», inspectores de la ción General de Prisiones traron en la celda de Ce- a botella de güisqui.

introducción de alcohol en establecimientos penitenciarios está absolutamente prohibida, por lo que se indaga la forma en que Carra lo pudo conseguir y la posibilidad de que en el centro exista una red de trafico de bebidas alcohólicas, comunicaron a Efe medios del Hospital Penitenciario.

La decisión de cesar a dos responsables del centro ha sido adoptada hoy por la Dirección de Instituciones Penitenciarias, tras la información aportada por los inspectores de Régimen y Sanidad, Alfredo Pascual y Angel López Baeza, respectivamente.

Además de cesar en sus cargos a Antonio López Aparicio, director del Hospital Penitenciario y a Emiliano Martínez Torrijos, subdirector del mismo centro, la Dirección de Prisiones ha ordenado retirar la condición auxiliar del jefe de servicios que Fernández Cerra tenía en el establecimiento.

AUTORIZADO EL CONVENIO DE TRANSPORTE MARITIMO ESPAÑA-URSS

Madrid, 20. (Efe).—El Pleno del Congreso de los Diputados ratificó ayer el convenio de transporte marítimo entre el Gobierno de España y el de la URSS, firmado en mayo de 1983.

El Grupo Popular presentó una enmienda a la totalidad del texto del convenio, que fue rechazada, por considerar que quedaban fuera de la jurisdicción penal española las asociaciones que pudieran atentar contra la seguridad del Estado.

Esta enmienda fue defendida por el diputado popular Antonio Durán, que criticó el texto del convenio, por estimar que presentaba algunos desequilibrios y porque la inclusión en un apartado del artículo 10 de la palabra «seguridad».

El diputado socialista Federico Sáinz rechazó la enmienda popular por entender que planteaba ligeras e innecesarias modificaciones en el texto del convenio, y resaltó las ventajas que dicho convenio reporta a los intereses españoles.

EN 6.000 HOMBRES

Reducirá el Ejército de Tierra su plantilla

Madrid, 21. (Efe). — La plantilla del Ejército de Tierra estará compuesta en 1990 por 35.213 profesionales, frente a los 41 504 existentes en la actualidad, lo que supondrá una reducción de 6.291 militares.

La disminución que prevé la Ley de Plantillas aprobada ayer por el Congreso de los Diputados oscilará entre el 47 por 100 en la graduación de tenientes generales y el 5'7 por ciento para los suboficiales.

Las cifras de la plantilla:

	Futura	*Actual*
— Tenientes generales	10	19
— Generales de división	35	51
— Generales de brigada	98	130
— Coroneles	600	970
— Tenientes coroneles	1.475	1.969
— Comandantes	2.870	3.524
— Capitanes	5.995	7.228
— Tenientes	6.540	7.481
— Alféreces	120	59
— Subtenientes	3.685	1.892
— Brigadas	3.285	4.750
— Sargentos primeros	4.300	2.581
— Sargentos	6.200	7.508

La reducción mayor para los tenientes generales será del 47 por ciento: en los generales de división del 31 por ciento y en los de brigada del 25 por ciento.

En los coroneles el porcentaje de reducción será del 37 por ciento, en los tenientes coroneles del 25; en los comandantes y los capitales del 17 y para los suboficiales se situará sobre el 5'7 por ciento.

EN EL MES DE AGOSTO

45.239 parados más

Madrid, 21 (Efe).— El número de parados aumentó en el mes de agosto un 1,88 por ciento respecto de julio, lo que supone 45.239 parados más, informaron Fuentes del Ministerio de Trabajo.

El número de parados registrados en las oficinas de Empleo (INEM) al finalizar agosto es de 2.449.035 personas.

La tasa de desempleo ha aumentado en 0,46 puntos, situándose en el 18,66 por ciento.

A nivel geográfico, el paro aumentó en 39 provincias y disminuyó en las restantes.

Los incrementos corresponden a Barcelona 6.332 (1,70 por ciento), Valencia 6.315 (4,01 por ciento), Madrid 4.910 (7,73 por ciento) y Sevilla 3.898 2,55 por (ciento).

La principal disminución se ha producido en Pontevedra, con 1.013 parados menos (—1,06 por ciento).

Por sectores, el mayor incremento se ha registrado en industria, 14.864 parados más respecto del mes anterior.

Las provincias que han influido en el sector han sido Barcelona, Valencia, Madrid y Alicante por finalización de contratos en la industria del calzado.

En el apartado de "sin empleo anterior" se ha producido un aumento de 9481 personas como consecuencia de nuevas inscripciones ante las expectativas creadas con las medidas de fomento al empleo de jóvenes en prácticas.

El desempleo en el sector de la construcción también ha aumentaodo en 8.045 personas debido, principalmente, a la finalización de contratos temporales.

En el sector de los servicios el incremento ha sido de 6.911 personas y en el agrico la de 5.938 en relación al pasado mes.

CENTRO DE ESTUDIOS DE RESTAURACION DE PINTURA

Inaugura el Curso 1984-85, con plazas limitadas

Inscripciones hasta el día 24 de septiembre
INFORMACION en: c/ Juan de Herrera, 20, 6.º C de Santander
Tfno. (942) 31 16 68 (de 11 a 13 y de 17 a 20 h.)

B. AGUAYO LORENT
TRAUMATOLOGIA Y ORTOPEDIA
CONSULTA: A. Pdez. de Madrid, 6
URGENCIAS: Clínica Virgen de la Salud
Teléfono 74 73 99

Don Jesús Montoro Martín
OFTALMOLOGO
Consulta previa petición de hora — Tfno. 72 90 23
Becerro de Bengoa, 14, 3.º D

L'OREAL

Se precisan chicas jóvenes para desfile de peinados, presentarse en Hotel Castilla Vieja, lunes a las 7 de la tarde. Preguntar por D. Santiago Marín.

M.C.D.2022

EL ACUERDO ECONOMICO SOCIAL

ALMUNIA insiste: Fecha tope, el miércoles

MUCHAS DISCREPANCIAS Y ACTITUD "AL MARGEN" DE COMISIONES OBRERAS

Madrid, 21 (Efe).— El Ministro de Trabajo, Joaquín Almunia, dijo ayer al finalizar la reunión plenaria de la mesa negociadora para el acuerdo Económico y Social (AES) que los próximos días, hasta el miércoles, "serán decisivos" para el acuerdo.

El Ministro de Trabajo, quien justificó la reunión plenaria de ayer como un esfuerzo más para integrar a CC.OO. en el proceso negociador, subrayó que la fecha límite para que el gobierno y los interlocutores sociales lleguen a un acuerdo es la del próximo consejo de ministros.

Almunia coincidió con las afirmaciones de la patronal y del sindicato UGT de que "los mayores obstáculos para lograr un acuerdo son los relativos a la flexibilización del mercado del trabajo, financiación de la Seguridad Social, inversión Pública y el Fondo de Solidaridad Nacional".

El Ministro de Trabajo se mostró discrepante con la opinión expresada por la patronal CEOE, de que la culminación del acuerdo económico se puede aplazar más alla de la aprobación, por el Gobierno de los Presupuestos Generales del Estado (el próximo miércoles), y de su envío al parlamento.

"El miércoles debe ser la fecha final para las cuestiones ligadas a los presupuestos —dijo Almunia— ya que los compromisos del Gobierno sólo se adquieren en la fase en que éste pueda realmente tomar decisiones".

El ministro de Trabajo se refirió expresamente a la actitud de CC.OO. en la mesa negociadora del AES diciendo que "a voluntad de este sindicato persiste y no tiene intención alguna de llegar a un acuerdo".

Indicó que la reunión plenaria de ayer se había convocado "para reincorporarse a CC.OO. al proceso del acercamiento de posturas afectadas por los otros interlocutores —CEOE y UGT—, al haberse negado Comisiones a aceptar el método de reuniones informales".

Por su parte el secretario General de la Patronal CEOE-CEPYME, Juan Jiménez Aguilar, subrayó que durante la reunión plenaria "no se ha entrado a discutir tema alguno" y que los contactos de los últimos días entre los distintos interlocutores habían servido para acotar las principales diferencias.

Jiménez Aguilar señaló los principales puntos en los que la patronal tiene desacuerdos con las otras partes, entre los que destacó la financiación a la Seguridad Social "para la que los empresarios piden una reducción de los tipos de cotización, ante la actitud discrepante de UGT".

"Otra cuestión en la que las posturas con UGT y Gobierno están más distanciadas —dijo Jiménez Aguilar— es la de la creación de un Fondo de Solidaridad Nacional, al que la patronal se niega por considerar que es una forma más de Presión Fiscal".

Las otras cuestiones en las que la patronal se muestra más discrepante, según Jiménez Aguilar, son la Inversión Pública respecto a la cual "las mayores discrepancias se plantean con el Gobierno" y la de conseguir "mayor libertad para la extinción de las relaciones laborales, a lo que se opone UGT".

Según el secretario general de CEOE llegar a un acuerdo sobre las cuestiones antes citadas conlleva grandes sacrificios "difícilmente asumibles, aunque tanto CEOE como CEPYME consideran que la consecución de un acuerdo es muy importante y en esta línea intentan avanzar".

Por parte de UGT, José Luis Corcuera subrayó que su sindicato "mantiene grandes diferencias con la patronal y el Gobierno pero que, no obstante tiene la voluntad de acercar posturas".

Reconoció que "hay diferencias entre empresarios y sindicatos pero —dijo— hay una parte (refiriendose a CC.OO.) que sólo tiene la intención de impedir la negociación".

El secretario de Acción Sindical de UGT señaló que la reunión plenaria de ayer se ha convocado "por coherencia y también para hacer un último esfuerzo, por parte de UGT, para recuperar en la negociación a quien, a nuestro entender, no ha querido negociar nunca".

Para CC.OO. "la reunión no ha sido más que un mero trámite sin utilidad para el AES" y ha puesto de manifiesto las "diferencias de fondo" de su sindicato con el resto de los interlocutores.

CASO SOFICO

El fiscal pide doce años para los presuntos estafadores

Madrid, 21. (Efe).—El Fiscal solicita doce años de cárcel para los presuntos estafadores de Sofico, Eugenio Peydro Salmerón y su hijo Eugenio Peydro Brillas, ha sabido Efe de fuentes jurídicas.

Ambos están acusados de un delito continuado de falsedad como medio para cometer la estafa. Los afectados, según las mismas fuentes, son más de 3.000, la mayoría, modestos ahorradores, que en conjunto invirtieron más de 3.000 millones de pesetas.

Este sumario se inició tras la suspensión de pagos de Sofico, hace diez años, y ahora se cumple en el Juzgado Central de Instrucción Número 4 de la Audiencia Nacional el trámite procesal de calificación de los abogados acusadores, al que seguirá el de los defensores.

El Fiscal en sus conclusiones provisionales, afirma que Eugenio Peydro Salmerón, con la colaboración de otras personas ya fallecidas, fundó en 1962 la Sociedad Financiera Internacional de Construcciones, S.A. (Sofico), con un capital social de 15 millones de pesetas, posteriormente elevado a 50.

Diez años después, esta sociedad cambió su nombre por el de Sofico-Inversiones, S.A.

Las empresas del grupo Sofico se dedicaban a la compra, construcción y arrendamiento de viviendas, edificios, apartamentos y establecimientos comerciales y a la compra, urbanización y parcelación de terrenos, especialmente en la Costa del Sol.

CASTILLA-LEON

EL TRIBUNAL CONSTITUCIONAL TRATO SOBRE SEGOVIA Y LEON

• El "Premio Castilla y León", dotado con dos millones de pesetas

Valladolid, 21. (Efe). — El Tribunal Constitucional trató ayer de los recursos sobre Segovia y León durante la sesión plenaria, celebrada en su sede de la capital de España.

El Tribunal Constitucional volverá a celebrar sesión plenaria hoy, viernes, para tratar asuntos de orden interno, por lo que los temas de Castilla y León podrían ser ultimados en una reunión de la próxima semana.

La sentencia del Tribunal Constitucional podría conocerse a finales del presente mes o primeros días de octubre, después de haber concluido el debate sobre la Comunidad Autónoma de Castilla y León.

En la región castellano-leonesa se aguardaba ayer con expectación la reunión plenaria del Tribunal Constitucional ya que en ambientes de la Administración Autonómica se preveía como inminente el fallo sobre ambos recursos.

«PREMIO CASTILLA Y LEON», DOTADO CON DOS MILLONES DE PESETAS

Valladolid, 21. (Efe). — El «Premio Castilla y León», instituido por el Gobierno Autónomo castellano-leonés, está dotado, en cada una de sus cuatro modalidades, con dos millones de pesetas.

Las cuatro modalidades que ofrece el «Premio Castilla y León», que fue presentado ayer por el consejero de Cultura y Educación del Gobierno regional, Justino Burgos González, son de investigación científica, de ciencias sociales y comunicación, de artes y de las letras.

Según indicó Burgos González, el Premio ha sido instituido «para galardonar la labor de personas, equipos e instituciones que hayan contribuido a la exaltación de los valores científicos, culturales y humanísticos, patrimonio de la Comunidad castellano-leonesa.

El decreto de la convocatoria del Premio precisa que el plazo para la presentación de candidaturas finaliza el próximo día 10 de noviembre y que ésta deberá ser realizada por academias, centros culturales, de investigación, universidades, instituciones o personalidades.

Para cada una de las modalidades del Premio, concluyó Justino Burgos, se constituirá un jurado, integrado por personas de labor reconocida en las áreas correspondientes, que emitirá el fallo antes del 30 de diciembre cada año.

EXPERTOS RESPALDAN LA CONSERVACION DE LA MONUMENTALIDAD DE SALAMANCA

Salamanca, 21. (Efe). — Un grupo de expertos en urbanismo del Consejo de Europa manifestaron ayer su respaldo a las medidas adoptadas por el Ayuntamiento salmantino para la conservación de la monumentalidad de la ciudad.

El grupo de expertos del Consejo de Europa formado por José María Ballester, miembro de la Secretaría del Consejo de Europa, Lacaza, director general de la Agencia Nacional para la mejora del habitat en Francia, Arnod, de la Comisión Federal de monumentos históricos de Suiza e Insolera, arquitecto urbanístico italiano, han visitado Salamanca para estudiar los problemas relacionados con la conservación del casco histórico salmantino.

Los técnicos del Consejo de Europa se han mostrado conformes con las actuaciones en materia de conservación de monumentos históricos del Ayuntamiento salmantino y han resaltado «la similitud de los problemas propios de Salamanca y los que conocen otras ciudades europeas de gran valor histórico».

Salamanca es la primera ciudad española protegida monumentalmente por el Consejo de Europa, según una resolución del «Congreso sobre atesonado y conservación monumental», celebrado en la localidad alemana de Wrzung el pasado mes de mayo.

ALFONSO GONZALEZ RUIZ
CLINICA DENTAL — RAYOS X
Don Sancho, 11, 1.º D HORAS DE 11 a 1
Tardes. Previa petición de hora Teléfono 74 01 40

GABINETE DE PSICOLOGIA APLICADA
— ORIENTACION - REHABILITACION
— Problemas del Aprendizaje: RETRASOS DISLEXIAS
— Trastornos del lenguaje y personalidad
Mayor, 103 (antes 147), 1.º Dcha. Tlfno. 74 16 26 PALENCIA

ABILIO BURGOS DE PABLO
Especialista de corazón y pulmón
Jefe del Servicio de Neumología y Cardiología del Hospital Provincial
Onésimo Redondo 11, cuarto D. Teléfono 744535

JOSE LUIS GUTIERREZ HERRERO
MEDICO DIRECTOR DEL SANATORIO PSIQUIATRICO DE SAN LUIS
ENFERMEDADES NERVIOSAS Y MENTALES
Plaza de San Lázaro, 1, 3.º izquierda Teléfono 72 92 96

DOCTOR CARLOS ORTEGA MATILLA
DIRECTOR DEL SERVICIO DE NEUROLOGIA Y PSIQUIATRIA DEL HOSPITAL PROVINCIAL
CONSULTA: Bigar Centro (Plaza A. Calderón), Portal 1, 3.º A
74 28 49

M.C.D.2022

SE PRESUME QUE POR LAS DIFERENCIAS CON JAVIER SOLANA

Cesado el director general de BELLAS ARTES

21. (Efe).—El direc- de Bellas Artes, Fernández Miranda fue cesado ayer de por el ministro de Javier Solana.

tro aceptó ayer la que le presentó el di- eral, afirmaron fuen- Ministerio de Cultura. ez Miranda, que ya presado en varias durante los últimos deseo de ser relevado volverá a desempe- esto de catedrático oria de la Universi- plutense de Madrid ba desde 1982 y cuyo fue solicitado, al pa- pasado mes de junio.

próximas a la Di- General de Bellas Ar- maron que Fernández había decidido hace integrarse a su cáte- versitaria y dejar el ministrativo una vez hubiera aprobado la Patrimonio, que pasa- Cortes antes de un

bargo, el cese de Fer- Miranda, cuando co- curso universitario, endido a las personas a él, quienes asegu- Efe que la razón últi- estar relacionada de Patrimonio o los os Generales del que se trataron el miércoles en Consejo de Ministros.

DIFERENCIAS CON EL MINISTRO

Por otro lado, las diferencias entre el ministro de Cultura y el director general se remontan al conflicto, hace varios meses, de la retirada del cartel anunciador de la exposición «El exilio español en México» que se celebró en Madrid.

El cartel, que aludía a la bandera republicana y había sido autorizado por Fernndez Miranda, fue retirado la noche anterior a la inauguración de la muestra. El director general, en declaraciones, asumió entonces la responsabilidad de la retirada.

Otro problema fue motivado por la compra de obras de arte y organización de un desfile de modas en el Museo Español de Arte Contemporaneo (MEAC), sin previa consulta al Patronato del organismo, lo que provocó la dimisión en pleno de sus miembros.

El Patronato del MEAC, con sus competencias ya reguladas, espera ahora el nombramiento de sus nuevos componentes, que debían ser propuestos por el director general de Bellas Artes.

Sin embargo, el presidente en funciones del Patronato saliente, Manuel Rivera, señaló que esta no sería causa suficiente para el cese, sino «un motivo mucho más importante».

Fernández Miranda es el primer director general cesado en el periodo de mandato de la Administración socialista, aunque en el Ministerio aseguraron que esto no significa que vaya a haber una remodelación en el departamento «es sólo un caso aislado», dijeron.

LA SUBIDA DE LOS COMBUSTIBLES, EN DICIEMBRE

Madrid, 21. (Efe).—El Gobierno prevé, en principio, subir los precios de los combustibles en diciembre, según manifestaron a EFE fuentes de la Administración Económica.

Esta previsión tiene su origen en la minoración de ingresos presupuestarios por combustibles y en la evolución del dólar tras las elecciones en EE. UU., en noviembre.

LA FAMILIA REAL, EN GINEBRA

En los actos de CERN

Ginebra, 21. (Efe).—Sus Majestades los Reyes de España, Don Juan Carlos y Doña Sofía, acompañados por sus hijas, las Infantas Elena y Cristina, han llegado hoy por vía aérea a Ginebra para participar en las ceremonias conmemorativas del trigésimo aniversario de la creación del «Laboratorio Europeo para las Partículas Físicas» (C. E. R. N.), denominado anteriormente Centro Europeo de Investigación Nuclear).

En el aeropuerto de Ginebra-Cointrin recibieron a la familia real española el consejero de Estado del cantón de Ginebra, Alain Borner; el alcalde de la ciudad, Roger Dafflon; el jefe de protocolo, Robert Vieux; el representante de Suiza ante las organizaciones internacionales en Ginebra, embajador Anton Hegner; el embajador representante de España, Alfonso de la Sierra, y una representación del C. E. R. N.

Ministros y autoridades de los trece Estados integrados en el C. E. R. N., así como 400 personalidades de la Ciencia y la Cultura, asistieron a los actos conmemorativos de la creación de este adelantado de la investigación de los últimos secretos de la materia en beneficio del progreso y el bienestar de los hombres.

Los Soberanos de España estarán acompañados por el ministro de Industria, Carlos Solchaga Catalán; la secretaria de Estado de Universidades e Investigación, Carmina Vigili Rodón, y altos cargos de los Ministerios de Industria, de Educación y Ciencia y de Asuntos Exteriores.

El Rey Don Juan Carlos regresará esta misma tarde a Madrid. La Reina Sofía y las Infantas Elena y Cristina proseguirán viaje a Bruselas para asistir al enlace matrimonial de la Princesa Astrid, sobrina del Rey Balduino de Bélgica, con el archiduque Lorenzo de Austria-Este.

El DOLAR superó las 176 pesetas

Madrid, 21. (Efe). — El dólar registró hoy un nuevo "acelerón", que le sitúa en su cota máxima frente a la peseta, al fijar el Banco de España un cambio medio de 176'05 pesetas por dólar, informaron fuentes del Banco Emisor.

Esta cotización supone una apreciación de la divisa estadounidense de 3'6 pesetas sobre el cambio medio del jueves, de 172'404 ptas.-dólar.

Esta mañana, según los analistas, se observó un cierto nerviosismo en el mercado monetario madrileño sin que acudieran a la venta de la divisa estadounidense grandes cantidades.

El Banco de España compró 45'75 millones de dólares, siguiendo con la tónica de ayer jueves, en que había comprado también otros 20'7 millones de dólares, según los analistas.

A EN CANARIAS

es de finalizar el no

Cruz de Tenerife, 21. lrededor de 40 litros , agua-nieve y llu- nido en las últimas en la ladera y pico que, en el último verano, ha aparecido con una capa blanca 0 centímetros.

En el archipiélago canario, una «gota fría de altura» ha causado precipitaciones y tormentas, muy poco frecuentes en esta época del año, y en la población tinerfeña de Tacoronte se han registrado cien litros de agua por metro cuadrado.

El aeropuerto de «Los Rodeos» ha registrado 15 litros; Santa Cruz de Tenerife, 37 y el Observatorio de Izaña, en Las Cañadas del Teide, han medido 36 litros por metro cuadrado.

En el aeropuerto del sur, «Reina Sofía», donde apenas ha rozado el área tormentosa, se han registrado 8 litros anoche; 38 en el aeropuerto de La Palma; 9 en el aeropuerto de Las Palmas; 6 en la isla de Fuerteventura (donde ayer se recogieron 40 litros) y 11 en Lanzarote.

VAR LA VIDA
20.000 NIÑOS
CADA DIA

es el objetivo del
EF, mediante cuatro
ances: Terapia de
tación oral, Vacuna
estable contra el
mpión, Lactancia
erna y Gráficas de
desarrollo

eramos su ayuda.
e socio del UNICEF!

unicef
ción UNICEF-España

formación al Apartado de-
os 12.021 de Madrid.

Dra. ROSA DUQUE
PEDIATRA
Comunica a sus clientes y amigos el cambio de domicilio a:
CENTRO BIGAR
c/ F. Prieto, núm. 3, 4.º B
Tfno. 75 26 05
Consultas previa petición de hora

Comercialización de productos pesqueros

MADRID.—El ministro de Agricultura, Pesca y Alimentación, Carlos Romero, se reunió ayer en la sede de su departamento, con el secretario general de Pesca, Miguel Oliver, y representantes del sector, para tratar de las ayudas a la comercialización en origen de productos pesqueros.—(Foto EFE)

M.C.D.2022

FELIPE GONZALEZ EN DUBLIN

Recabó el apoyo irlandés para el ingreso en el Mercado Común

Dublín, 21. (Efe).—El presidente del Gobierno Español, Felipe González, recabó el apoyo de Irlanda para acabar cuanto antes las negociaciones de ingreso al Mercado Común durante la cena de gala ofrecida en su honor por el primer ministro, Garret Fitzgerald.

En su discurso, Felipe González resaltó «la inquietud con que los españoles observan cómo discrepancias entre los Estados miembros de la Comunidad impiden todavía que ese propósito político (la integración) se plasme en la presentación de propuestas concretas y razonablemente equilibradas».

El jefe del ejecutivo español confió en que «se superen esas dificultades y podamos alcanzar en fecha próxima el éxito final al cual, estoy seguro, no será ajeno» el primer ministro irlandés. El presidente González agradeció la fe y el empeño del Gobierno de Irlanda en completar la ampliación de la Comunidad con el ingreso de España y Portugal.

España e Irlanda, dijo Felipe González, comparten una vocación de construcción europea y para España, agregó, «Europa es un proyecto histórico de modernidad».

El jefe del ejecutivo español evocó igualmente, los lazos de ambas naciones en América, antes de propugnar la necesidad de alcanzar «una solución negociada para los distintos conflictos que afectan a Centroamérica» y reiterar el apoyo de España a las gestiones de paz del grupo de Contadora.

El primer ministro irlandés, Garret Fitzgerai, también pronunció un discurso al término de la cena en que resaltó cómo sería para su país «objeto de inmenso orgullo» concluir las negociaciones de ingreso de España en la Comunidad concluídas durante su presidencia de los «diez».

El jefe de Gobierno irlandés dijo claramente que «las negociaciones deben quedar concluídas durante la presidencia irlandesa» y las dificultades aún existentes «deben y tienen que ser superadas»

BOLSA Y FINANZ

Cotizaciones de los mercados de valores e impre jornada facilitada por el BANCO DE BILB la AGENCIA EFE

Correspondiente al día 20 de septiembre de

BOLSA DE MADRID

Madrid, 21. (Efe). — Con una tendencia po vuelve a manifestarse la jornada de cierre sem que la nota más destacada, corrió a cargo del se mentación.

En este grupo destacaron los avances de Abro, vez consecutiva, así como El Aguila y Tabacalera hoy al máximo.

En general, bolsa poco animada que sigue en de espera.

El cierre, dentro de esta misma tónica de falta De un total de 156 valores contratados en renta suben, 43 bajan y 66 no varían.

Indice general de la sesión: 144'60 contra 14 —0'33).

COTIZACION ACTUAL		
Banco Bilbao	348—2	Banco Fomento
Banco Andalucía	527+7	Banco Guipuzcoano
Bankinter	194+1	Banco Herrero
Banco Central	360—2	Banco Hispano
Banco Comercial Esp.	174=	Banco Pastor
Banco Cto. Balear	194+1	Banco Popular
Banco Cto. Comercial	132+2	Banco Santander
Banco Esp. Crédito	371=	Banco Valencia
Banco Exterior	214+2	Banco Vizcaya
Banco Finanzas	170=	Banco Zaragozano
		La Unión y El Fénix

BOLSA DE BILBAO

Bilbao, 21. (Efe). — Cierra la semana en la una sesión de tono irregular y con un volumen reducido en comparación a las jornadas últimas.

Pesan en el ambiente las reaizaciones de bene un lado, y una abstención compradora por otro, q que influyen para que el saldo de diferencias caus de las negativas, con la circunstancia de que los se representativos, léase bancos y eléctricas, sufran e retroceso.

Por lo que respecta al de bancos los movimi trarios afectan a Guipuzcoano, Bilbao e Hispano q alternativas comprendidas entre los dos y cuatro vándose por el contrario a dos la mejora del Vizca

En el eléctrico se contradicen las diferencias q cen la situación de Hidrocantábrico, Hidroespañola Fenosa, frente a la inestabilidad que se traduce volvimiento de Viesgo, Reunidas de Zaragoza, Fec cataluña y Sevillana.

En cambio prevalece en el corro del metal los tos en alza, según desprenden de la marcha de Llodio, Altos Hornos y Unión Cerrajera, mientras desmerece, sin que tales rectificaciones signifiquen superior a punto y medio.

Desanimado en operaciones el último corro e concurren las diferencias de mayor entidad al ced enteros cementos de Lemona y nueve Dragados, no e de cinco las correcciones que experimentan Papale sivos y Figranvisa, al igual que los avances corres a Faes, Nitratos de Castilla, Vacesa y Rezola.

Finaliza la semana con demanda para los valo triales.

Indice general: 158'61 —0'61; suben 17, bajan ten 41.

COTIZACION ACTUAL		
		Banco Hispano
		Banco Pastor
Banco Bilbao	348—3	Banco Popular
Banco Central	360=	Banco Santander
Banco Cto. Comercial	130=	Banco Vizcaya
Banco Guipuzcoano	250—?	Banco Zaragozano

BOLSA DE VALENCIA

Valencia, 21. (Efe). — La semana bursátil ha con una sesión en la que, como ocurrió ya el jueves dencias muestran equilibrio.

En realidad, las dos últimas jornadas han sido d de espera: el mercado parece estar a lo que se acue concertación social, y se ha dispuesto a cerrar la se la vía del trámite.

Igual que el jueves, las eléctricas tuvieron reco bancos mostraron mejor disposición al alza.

De un total de 74 valores negociados, cifra co hubo 36 que repitieron, 23 ganaron y 15 bajaron.

BB BANCO DE BILBA

LOS TOROS

ROBERTO DOMINGUEZ y "YIYO" cortaron dos orejas cada uno, en Valladolid

«EL SORO» salió a hombros por la puerta grande, en Guadalajara

Valladolid, 20. (Efe).—Quinta de feria de Valladolid. Seis toros de Ramón Sánchez Rodríguez (Sevilla) sin fuerza, con caídas frecuentes, excepto el tercero muy bueno, tarde calurosa y lleno hasta la bandera.

Julio Robles realizó en su primero buena faena con la capa en un toro sin gas. Mató de una estocada. Oreja y vuelta al ruedo. En el cuarto, animoso con la capa, estocada, media y descabello. Ovación.

Roberto Domínguez, en el segundo, toreó suave para un astado que se cae cada dos pases. Estocada. Aplausos. Arriesga, juega fuerte y triunfa con la capa, en el quinto. Dos orejas, ovación y vuelta al ruedo.

José Cubero «Yiyo» vistoso con el capote, en el tercero de la tarde, pases de todas las marcas. Estocada hasta la empuñadura. Dos orejas y vuelta al ruedo. En el que cerró plaza, faena de aliño. Ovación y vuelta al ruedo.

PACO OJEDA SE RETIRO DEL CARTEL POR EL CAMBIO DE GANADERIA, EN GUADALAJARA

Guadalajara, 20. (Efe). — A la primera corrida de feria de Guadalajara, que ha registrado buena entrada, ha asistido el ministro de la presidencia, Javier Moscoso, el presidente de la Junta de Comunidades de Castilla-La Mancha, José Bono y el inspector general de la Policía Nacional Alcalá Galiaon.

Se han lidiado seis toros de Manolo González, de Sevilla, de regular juego y que sustituían a los anunciados de «Torrestrella», rechazados por falta de peso.

Niño de la Capea, en su primero, muy difícil, toreó por derechazos. En el centro del ruedo y porfiando logró buenos naturales. Gran estocada. (Ovación). A su segundo, al que muleteó con precauciones dadas sus dificultades, lo mató de una estocada. (Silencio).

Emilio Muñoz, toreó bien por derechazos y naturales a su primero, pero necesitó seis pinchazos y dos descabellos, para acabar su labor. (Pitos). A su segundo, en el que no llegó ningún pase, lo mató de dos medias, cuatro pinchazos y cuatro descabellos. Escuchó dos avisos. (Bronca).

El Soro sustituyó a Paco Ojeda, que se quitó del cartel por el cambio de ganadería. Banderilleó superiormente a sus dos toros. Media estocada. (Dos orejas y rabo). Al que cerró plaza, mató de dos estocadas. (Oreja y vuelta al ruedo). Salió a hombros por la puerta grande.

†

EL SEÑOR

D. AURELIO LOPEZ GOMEZ

Falleció en Palencia el día 20 de septiembre de 1984

A los 7[illegible] años de edad.

Después de recibir los S. S. D. E. P.

Sus apenadas hijas María del Carmen y Rosa María López Nieto; hijos políticos Blas Guinea y José María Rodríguez; hermanos Luciano y Anastasio; hermanos políticos nietos, sobrinos y demás familia,

Ruegan una oración por su alma.

Funeral y conducción: Tuvo lugar hoy, día 21, a las 5,30 de la tarde, en la capilla del Hospital de San Bernabé.

Misa de familia: Hoy, día 21, a las 7,30 de la tarde en la iglesia parroquia de Nuestra Sra. del Carmen.

Casa Mortuoria. Residencia Pensionistas «77».

Cía. Seguros Ocaso, S. A. Funeraria Hontiyuelo.

DIARIAMENTE
en «OPTICA RAMOS», UN OPTICO CONTACTOLOGO LE ATENDERA SUS CONSULTAS SOBRE LENTES DE CONTACTO
RAMOS

M.C.D.2022

viaje de catorce mil kilómetros por Canadá

El PAPA regresó a Roma

(Efe).— El Papa II llegó esta ma- 7,45 gmt al aero- ano de Ciampino, de su viaje a Ca- simotercero fuera sexto a tierras

ropuerto militar, recibido de forma r algunas autori- canas, el Papa se directamente a su veraniega de Cas-

los doce días de el Pontífice cubrió rio de 14.000 kiló- una costa a otra

blo II comenzó su ebec, tras un vue- alas de 6.500 kiló- la concluyó en la ttawa con una mi- dinaria en el par- etón Flats.

na ciudad y otra, isitó diez de las incias del segundo ndo en extensión lugares recónditos ranova.

Juan Pablo II sólo debió renunciar a la gira a Fort Simpson, en los extensos territorios, debido a la inseguridad de las condiciones atmosféricas.

CINCUENTA DISCURSOS

En este lugar apartado, el Papa tenía previsto reunirse con las poblaciones esquimales e indias del Noroeste, aunque a Ottawa acudieron para encontrarse con él los Jefes de las tribus indias Denee, Inuit y Metiz.

Durante esta prolongada visita, la de mayor duración junto con la que el Papa hizo a Brasil en junio de 1980 (también de doce días de duración), el sucesor de San Pedro pronunció unos 50 discursos en francés e inglés, celebró once misas solemnes y beatificó a una religiosa canadiense.

Esperamos su ayuda.
¡Hágase socio del UNICEF!
unicef
Asociación UNICEF-España
Solicite información al Apartado de Correos 12.021 de Madrid

LONDRES

Frustrado intento de ntado contra la princesa ANA

GRESOR, ENVIADO A UNA ICA MENTAL

, 21 (Efe).— Un que portaba una ontada fue deteni- uerzas especiales de cuando acechaba Inglaterra, duran- isita de la Princesa ntro comercial de informó anoche la

cidente ocurrió el s en Brackwell, en de Londres. La poli- ó que el hombre estamente intenta- ar contra la única Reina Isabel II fue rmente enviado a ica mental.

ador de la pistola acercarse a la Prin- , de 34 años y con s, que resultó ilesa, on las fuentes, las o explicaron por qué mación fue difundi- anto retraso.

os diarios británicos con hoy declaracio- testigos de la deten- afirmaban haber ombre decirle a los de seguridad perso- Princesa: "iba a sobre ella".

Las fuerzas de seguridad desplegadas para esta visita, durante la cual Ana de Inglaterra caminaba tranquilamente y se paraba a conversar con la multitud que la rodeaba, estaba integrada por 25 policías uniformados, agentes vestidos de paisano y un grupo de protección especial.

VENEZUELA

VIOLENTA REVUELTA DE UNIVERSITARIOS

Un muerto y numerosos heridos

Caracas, 21 (Efe).— El temor a que se reproduzcan nuevos disturbios como los que ayer dejaron un saldo de un muerto y numerosos heridos, mantiene en alerta permanente a las fuerzas de la policía y la guardia nacional, en varias ciudades del país.

Las protestas estudiantiles comenzaron el miércoles cuando cuatro autobuses de la Universidad Central fueron tiroteados por guardias nacionales, para impedir que los estudiantes llegaran al recinto universitario para protestar contra recientes medidas económicas de orden interno.

Ayer, los incidentes más graves tuvieron lugar en las ciudades de Mérida y Valencia y, sobre todo, en Caracas, donde un presunto estudiante de 27 años murió en las proximidades de la Universidad durante los choques con la policía.

Comisiones especiales del Congreso de la República y de la Fiscalía General estaban investigando los hechos con la finalidad de esclarecerlos y de identificar a los responsables.

Según una nota de la policía Metropolitana, el fallecido tenía "un amplísimo prontuario policial subversivo que arranca desde 1975" señalándose que estaba siendo requerido por la policía técnica y la política, por su implicación en diversos atracos.

El Presidente Lusinchi hizo un llamamiento a la reflexión y a la cordura, para que estos acontecimientos no se degeneren en acciones generalizadas de violencia y, en este sentido, recibió en la noche de ayer a tres representantes de los estudiantes víctimas del tiroteo de los guardias.

En términos similares se pronunciaron el ministro del Interior Octavio Lepage y la ministra de Educación Ruth Lerner.

"Nosotros comprendemos —dijo Lepage— que los estudiantes protesten por lo ocurrido, pero pensamos que es indispensable que la mayoría de ellos no se preste para que los profesionales de la violencia puedan utilizar este episodio para iniciar una escalada de violencia estudiantil".

Han sido ya dados de alta 12 de los dieciseis estudiantes heridos el miércoles, en los diferentes hospitales donde estaban internados. Sin embargo el clima de tensión persiste en todo el país estimándose que con el fin de semana y las suspensiones de las clases, la situación comience a normalizarse proximamente.

BEIRUT

HERIDO EN EL ATENTADO A LA EMBAJADA DE EE. UU.

BEIRUT.—23 personas han muerto y unas 40 han resultado heridas, entre ellas el embajador norteamericano, en el atentado con un coche-bomba de que ha sido objeto ayer el anexo de la Embajada de Estados Unidos en la zona este (cristiana) de Beirut. La organización fundamentalista denominada «Yihad» (Guerra Santa) Islámico se ha atribuído el atentado, en llamada telefónica a una agencia de prensa extranjera en Beirut, en la que un comunicante anónimo además de reclamar para el citado grupo la responsabilidad del hecho, manifestó «que prueba la determinación de la guerra santa de que no quede ni un solo norteamericano en territorio libanés. En la foto, David Miers, embajador británico en el Líbano, quien sufrió diversas heridas en el atentado de la Embajada Norteamericana en Beirut.

(Telefoto EFE-AP)

UNION ELECTRICA FENOSA

INFORMA

Comunicamos a nuestros clientes que, a partir del próximo día 24 de septiembre, el horario de atención al público en nuestras oficinas de:

León, C/ Independencia núm. 1, teléfono 23 94 00

Saldaña, c/ Conde de Garay, " 89 03 41

Será de:

Mañanas: de 9 a 14 horas.

Tardes: de 15,30 a 17,30.

Estamos a su servicio para todo tipo de información, consulta y asesoramiento.

El Jefe de Zona.

M.C.D.2022

Anuncios por palabras

Alquileres

SE ALQUILA local comercial céntrico, totalmente instalado para cualquier tipo negocio. Razón Tfnos. 720892-720286.

NECESITO piso en alquiler sin amuebral, nuevo o seminuevo. Teléfono 728107. Mañanas.

ALQUILO o vendo piso 104 m. útiles. Julián Diez, esquina Modesto Lafuente. Informes. Teléfono: 721314.

SE ALQUILA piso para estudiantes. Tfno. 740002.

ALQUILO apartamento a estrenar. Muy céntrico. Amueblado. 747302. Horas Comercio.

SE ALQUILAN 2 locales comerciales. Acondicionados. Avda. Reyes Católicos, 27. Espinosa. 729999.

SE ALQUILA piso amueblado con calefacción central a señoritas estudiantes. Tfno. 749353.

ALQUILO local comercial, Travesía Magisterio 100 m2. Teléfono 725441.

SE NECESITA local céntrico. Teléfonos 983/393049-391530.

ALQUILO nave, 600 metros. Instalaciones y servicios. Polígono Industrial. 722684.

SE NECESITA en Aguilar, nave o local industrial en alquiler, 150-200 m2. Tfno 748048.

ALQUILO piso amueblado, céntrico, celefacción agua caliente centrales. Tfno 720782. Horas comercio.

ALQUILO piso amueblado. Teléfono 726842.

ALQUILO apartamento amueblado. Comandante Velloso número 3. Tfno. 722920. Informes por la mañana.

SE ARRIENDA o vende nave y vendo cochera céntrica. Teléfono 721176.

SE COMPARTE piso con chicos estudiantes. Tfno. 747562. Informes de 2 a 4 y 8 a 10.

SE NECESITA local céntrico. Teléfonos 983/393049-391530.

SE ALQUILA hermoso piso calle Diego Lainez; razón Teléfono 943-394521.

SE ALQUILA o vende piso amplio con oficina, vivienda grande y bohardilla todos en calle Mayor. Tfno. 742624.

Automóviles

SANSE Automóviles seminuevos. Antes de comprar, vender o cambiar su coche, consultenos. Ofrecemos gran calidad y muchas facilidades. María de Molina, 2. Tfno. 725541.

AUTOMOVILES 200 Compra venta y cambio de vehículos revisados. Facilidades, sin entrada hasta 36 meses. Felipe II 19. Tfno. 721076.

AUTOMOVILES Andérez, coches usados de todos los modelos, revisados y garantizados. Facilidades de pago. Quelpo de Llano, 3. Tfno. 741560.

SE VENDE 131 E climatizado, impecable, extras. 744558.

VENDO Citroen Break, económico, buen estado. Mola 45 1.º.

PARTICULAR vende R-12. Teléfono 723814. Llamar tardes.

VENDO R-8 matrícula P...A. Razón Tfno. 745182.

Compras

COMPRAMOS oro, plata, monedas, muebles, curiosidades. Antigüedades Casado del Alisal, 8. (Junto Gobierno Civil). Teléfono 742740. Tardes 4-8.

Enseñanzas

SE DAN clases de solfeo y piano. Tfno. 747085.

LICENCIADA Geografía, Historia, clases particulares todos los niveles. Tfno. 749044. Habitación 307.

Fincas

HISPOGAR. Mayor 3. Teléfono 752775. Venta y alquilar pisos, locales, oficinas, etc.

PROCOCASA venta de pisos, cocheras y locales terminados, «visítenos». Le ofrecemos los mejores precios y facilidades que usted precise. José Zorrilla, 1. Tfno. 744414.

PISOS

Casado Alisal, 27

- Perfecta distribución.
- Cuatro dormitorios.
- Gran salón comedor.
- 2 cuartos baño, completos.
- Todo parquet de roble.
- Calefacción y agua caliente centrales, con contadores individuales.
- Puerta entrada blindada.
- Armarios empotrados.

Casado Alisal, 27.
—En la misma obra.—

VENDO chalet en Dueñas, nuevo, 4 dormitorios, salón, baño, aseo, porche, 1.700 metros parcela, garaje. Barato. Teléfono 983-357103.

VENDO casa pueblo, a 4 kilómetros. Osorno. 3 dormitorios, salón, baño. local, patio. Teléfono 983-357103.

VENDO o alquilo naves 700 m.2. Carretera General. Todos servicios instalados. Telefóno 722893.

VENDO piso, subvencionado. Económico. Facilidades. General Aranaz. Tfno. 727447.

EN BOADILLA del Camino se vende finca rústica secano, 25 hectáreas y otra regadío 5 hectáreas. Razón Tfno. 4318394.. Madrid.

OPORTUNIDAD: Entre Palencia y Valladolid, se vende finca, 5.100 m2. con chalet, piscina, dependencia auxiliar, garaje, gran almacén y nave independiente propia para industria o ganadería. ¡Todo 16.000.000! Facilidades. Apartado 616, Salamanca.

VENDO ático grande en Cardenal Cisneros. Tfno. 722662.

VENDO piso calle Padre Claret información Tfno. 748163.

VENDO o alquilo local preparado para panadería y repostería. Antonio Machado 2, primero C. Tfno. 726948.

FINCAS MARCOS. Manuel Rivera 1. Tfno. 720760. Fincas de recreo situadas junto a Grijota, 5.000 metros, a 175 pesetas el metro. Parcelas de recreo en carretera de Carrión, kilómetro 6, 3.000 metros, a 400 pesetas el metro. Parcelas de recreo en la carretera de Carrión, kilómetro 8, 2.500 metros, a 325 pesetas el metro. Finca de regadío en la carretera de León, 10.000 metros. Fincas de regadío en Grijota, 2 hectáreas, 2,07 hectáreas, 3,71 hectáreas, 3,13 hectáreas, 8,89 hectáreas, 14,53 hectáreas. Fincas de secano en Ampudia, 16,55 hectáreas. Finca de secano en Baltanás, 64 hectáreas. Finca de regadío situada junto a FASA, 10.000 metros.

SE VENDE casa chalet sin gastos, en Polígono Residencial. Teléfono 727245.

SE VENDE finca de 4 hectáreas y media en Relea (Saldaña). Tfno.: 752868.

VENDO piso calle La Paz número 5. Pocos gastos. Llamar 740284.

VENDO piso, traspaso tienda, renta antigua. Tfno. 742020.

SE VENDE piso, Menéndez Pidal. Tfnos. 727947-742255.

SE VENDE piso, precio interesante. Tfno. 727771.

VENDO piso pequeño sin gastos. Manuel de Falla, 5, tercero. Tfno. 724534.

VENDO alquilo dos locales 70 y 120 m2. Calle Navas de Tolosa 2 y 4. Tfno. 743028.

VENDO piso Calle Panaderas. 4 habitaciones, salón, 2 baños, calefacción individual. Teléfono 740607.

VENDO piso, calefacción central. Cardenal Cisneros, 23. Teléfono 722211.

VENDO 13 novillas. Hermanos Diez. Villaherreros.

A. P. I. Venta piso M. Rivera. Pocos gastos. 3.500.000. Información calle Martín Calleja 9. 747167.

A. P. I. Venta piso M. Molina, 3 habitaciones, salón, cocina, baño, trastero, sin gastos. 2.300.000. Información calle Martín Calleja 9. 747167.

A. P. I. Venta piso M. Pidal, ascensor. 2.000.000. Información calle Martín Calleja 9. 747168.

VENDO piso Avenida Valladolid 33. 145 m2., plaza garaje. Teléfono 770153.

VENDO finca 5.000 m2., 9 kilómetros de Palencia. Teléfono 726853.

VENDO piso seminuevo. 128 metros cuadrados. Servicentrales, cochera. Avenida Asturias. Muy buen precio. Teléfonos 741590-747531.

VENDO arenal 2 Has. Teléfono 947-186148.

VENDO piso céntrico y local comercial. Tfno. 942-312331.

VENDO precioso piso, servicentrales. Tfno. 729630. Informes 21 horas a 10 mañana.

NECESITO piso en compra o alquiler. Tfno. 744933.

Ganados y aves

VENDO dos chotos y dos chotas de leche. Esteban Martín. Mazariegos.

VENDO corderos y corderas. Atanasio. Villosilla.

SE VENDEN 30 ovejas emparejadas. Macario Seco. Fuentes de Nava.

SE VENDEN 3 carneros churros. Epifanio Villasabariego de Ucieza.

Hospedajes

ADMITO señorita derecho cocina. Pensión completa. Teléfono 748256.

SE COMPARTE piso razón teléfono 726713, de 7 a 3 mañana.

SE ADMITEN chicos pensión completa. Tfno 743291.

SE ALQUILA habitación. Teléfono 745849.

SE COMPARTE piso chicas, Felipe II núm. 8 cuarto derecha. de 4,30 a 6,30.

ADMITO chicas para dormir. Teléfono 727922.

ALQUILAMOS habitación doble piso compartir chicos. Teléfono 747876.

ALQUILO habitación con derecho a cocina, sólo chicas. Teléfono 788040.

SE ADMITEN huéspedes pensión completa. Fonda Iberia. Antonio Maura núm. 2. Teléfono 742748.

SE COMPARTE piso con chicas estudiantes. Tfno. 887114.

SE ADMITEN huéspedes. Teléfono 728233.

SE ADMITEN huéspedes pensión completa con derecho a cocina, céntrico Tfno. 724038.

COMPARTEN piso con chicas frente Magisterio, para información, Juan de Castilla 5, Portero.

ADMITO a dos señoritas. Teléfono 790220.

Maquinaria y Reparaciones

VENDO cultivador, 9 brazos y sulfatador. Jesús Caminero. Santervás de la Vega.

VENDO grupo electrógeno 75 KVA. Tfno. 780551, horas oficina.

CULTIVADOR 11 brazos flexibles, 42.000 pesetas. Saver. Teléfono 750595, Palencia.

Pérdidas

PERDIDO perro pointer blanco naranja monte El Viejo. Atiende por Boby. Se gratificará. Tfno 722050.

Préstamos

CREDITOS todas cantidades con garantía hipotecaria. Llamar Tfno. 947-262104.

Trabajo

SE NECESITA chica fija buen sueldo. Tfno. 740435.

SE REPARAN tejados y fachadas; colocación de impermeabilizante. Tfno. 744238.

FONTANERO electricista, instalaciones, reparaciones, calentadores. Tfno. 720348.

FONTANERO servicio rápido. Teléfono 745363.

SE OFRECE técnico en informática con carnet de conducir. Tfno. 983-475128.

PRECISO chica con informes. Teléfono 728823 de 3,30 a 6.

NECESITO chica llam... tir de las 4. 725212.

SE OFRECE pastor. ... García, Villarrabé (P...

CHICA fija para S... sueldo 30.000 pesetas. ... 942-272053.

NECESITO chica fija... no 743930.

NECESITO asistenta ... tra Señora de los A... sexto izquierda.

NECESITO chica fija... asistenta. Tfno. 726664.

SE OFRECE oficiala de... ra con título para ... con modistas. Interesad... geles Puertas. Husillo... cia.

NECESITO chica para ... Teléfono 742624.

Traspasos

OPORTUNIDAD pintor... paso tienda de decora... Venta de Baños, por ... atender; barato, fac... Teléfono 743878. Horas ... cio.

OCASION traspaso ... tienda y panadería. ... 744979.

Transportes

TRANSPORTES Valle, ... plataforma. Tfno. 80...

Varios

VENDO 3 puertas de ... remolque de mano ... léfono 726948.

VENDO alfalfa secano ... no ruso. Llamar Tfno. ... 11 noche.

Vehículos

VENDO moto Derbi ... impecable 38.000 peset... fono 740966.

Ventas

VENDO perros «gran ... llamar de lunes a vier... léfono 851368 de 1 a 2.

VENDO cámara de ... de 3 metros, nueva, ... cio. Teléfono 730840, pe... de. Enrique.

ATENCION, se acerca ... Santos, venta de cruces ... Menéndez Pelayo, 6 pri... quierda Tfno. 740930... nas.

VENDO trigo Hardi R-... cionado y sulfatado. Je... peda Puertas. Tfno. ... Baltanás.

SE VENDE licencia de ... Guardo. Transferible. ... sados llamar al teléfono ... ó bien 850183.

VENDO moqueta estam... cortinas. Tfno. 729561.

SE VENDE cebada de ... HATIF de GRIGNON ... tarros siembra. Tfnos. ... y 837036.

VENDO cachorro BRA... léfono 747842.

VENDO veza seleccionada ... rina Tello. Hoja ancha ... Hardi siembra. Burgos ... mentero. 745537.

M.C.D.2022

CRUCIGRAMA

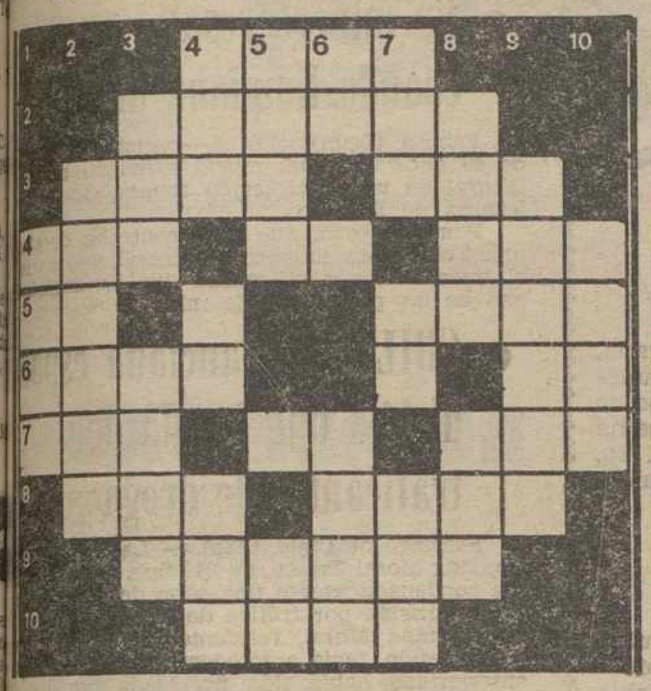

HORIZONTALES: 1: Objeto. 2: Nombre de mujer. 3: Pieza cóncava capaz de ,contener alguna cosa. Nombre de consonante. 4: Patada de una bestia. Infusión sedante. Anillo. 5. (al rev.) Repetido; ser querido. Consonante. (al rev.) Prenda de abrigo. 6: Cinematógrago. Consonante. Prep. inseparable. 7: Autillo. Artículo. Ruido acompasado. 8: (al rev.) Loco. Nombre de mujer. 9: Trofeos taurinos. 10: (al rev.) Ensenada pequeña.

VERTICALES: 1: Ladrón. 2: Acción de vomitar. 3: Rostro, cara. Punto de intersección de dos ondulaciones. 4: Plural de consonante. Creencia. Pecado. 5: Ciudad gerundense. Vocal. Pronombre personal. 6: Nota musical. Vocal. Cierto papel usado en la industria. 7: Tueste. Voz de mando. (al rev.) Perro. 8: (al rev.) Cierta fruta seca. Plural de consonante. 9: (al rev.) Extraeré. 10: (al rev.) Fruto de la palmera de cáscara muy dura.

ENMA SUAREZ

(Viene de la pág. 24)

sufrir de sustos. Hay sus- hasta en metáfora.

—Sí... A mi me asustan, y han asustado, algunos mentos. Te asusta lo que esperas, no necesariamente solo lo que no esperas malo. Pero no más de una Te quiero decir que yo suelo tener sustos repetidos.

—Dime: el cine, ahora mo.

—Me gusta, lo veo bien. y buenas tendencias, la nte busca expresarse de a manera más acorde con realidad.

—Teatro.

—Está mal, mal. Hay un engaño muy concreto entre la gente que trabajamos él, porque también hay engaño entre el público.

NO EXISTE EL SEXO SIN AMOR

—Llegar a lo alto, Emma, rumor de meta hermosa, no de lo consegui gracias San Ambrosio bendito, parece que es más fácil, el mundo del espectáculo, para as mujeres que para los hombres.

—No lo sé. Cuando llegue lo alto, te lo diré. Pero llegar a lo alto puede ser el estigio, y en eso no veo mucha diferencia entre la triz y el actor.

—Sexo.

—¿Qué?

—¿Eres progre, conservadora, meticulosa? Se dice tras la imagen de una triz, está su personalidad sexual, es decir, lo que transmite, más o menos ambiguamente.

—Sí... Eso es el sex-appeal. No es malo ni en el mundo del espectácuo ni en cualquier otro mundo. Nadie reniega de tener sex-appeal. Pero tú has soltado la palabreja así como así. Has dicho: sexo. Y ya está, a ver cómo las dan.

—Bueno, cada quien tiene su teoría. Eso es lo normal. Yo he soltado la palabreja para que tú me des tu opinión tus convicciones.

—Para mí, el sexo civilizado nace a partir del erotismo. Yo, personalmente, no puedo separar el erotismo del amor. Eso es lo más hermoso. Lo demás es un tránsito sin color.

—¿Te persiguen?

—No, no. Yo creo que, mirándolo bien, sólo se persigue a alguien que adopta una actitud de perseguida.

—Claro, claro. Mira por dónde la vieja historia queda más o menos clara.

—Emma: tu seguridad. Aparentas. Pero, tu seguridad, ¿es cierta? Digo que podría ser también una actuación de actriz.

—La mayoría de las veces es cierta. Mi seguridad nace de tenerme clara a mí misma. Por supuesto, a veces es una seguridad actuada, eso ya depende de las circunstancias. La circunstancia y uno, ya sabes.

Claro, lo dijo don José.

Mario Hernández Estevez

Servicios Especiales EFE

TELENOTICIAS

"SILENCIO, SE JUEGA", nuevo Concurso para los amantes del cine

LO PRESENTARA UN HERMANO DE "FORGES"

El lunes 1 de octubre, por la Segunda Cadena, dará comienzo un nuevo espacio-concurso dirigido y presentado por José María Fraguas. El program que se emitirá de 20,30 a 23,30 en directo, llevará por título, «Silencio, se juega» y está dividido en tres partes.

En la primera se hará la presentación de las dos parejas de concursantes y se recibirán las llamadas de los espectadores que quieran concursar desde sus casas —las llamadas se limitarán a las cuatro primeras recibidas—. Las dos parejas harán de «protagonistas» y los concursantes telefónicos los «dobles». A continuación, será la segunda parte, se proyectará el largometraje elegido.

El concurso propiamente dicho, se desarrollará durante la tercera parte, con preguntas basadas en la película proyectada A mayor cantidad de respuestas validas mayor será la cantidad de dinero ganada. La pareja ganadora podrá seguir participando en las semanas siguientes.

PARTICIPACION DEL PUBLICO

También las personas asistentes en directo participarán directamente en el concurso. En el estudio estarán 50 personas que se repartirán en dos equipos, apoyando unos a la pareja A, mientras que el resto lo hará a la B. Serán los «figurantes».

Durante la proyección cada pareja podrá tomar sus notas y permanecerá aislada del todo.

Las preguntas, doce para cada pareja, se dividirán en seis categorías (verdes, azules, rosas, marrones, moradas y negras) de las cuales se harán dos a cada pareja. Estas preguntas van aumentando paulatinamente su dificultad —desde muy fáciles, verdes a las complicadísimas, negras—.

Por cada respuesta acertada, el equipo correspondiente ganará tanto dinero como tengan sus 25 figurantes en los bolsillos en el momento de empezar el concurso. Cada respuesta fallida servirá para dividir por dos la cantidad obtenida. Esta, al final del concurso, será el premio para los «figurantes» que se lo dividirán en 25 partes, igual cantidad obtendrán los «protagonistas» y los «dobles», aunque en este caso sólo serán dos partes.

Hay que destacar que ganará cada semana la pareja que más respuestas de válidas y no aquella que obtenga mayor cantidad de dinero.

JOSE MARIA FRAGUAS

Finalmente, queda la figura del «extra», éste será el espectador que tras el fallo de alguna de las parejas, llama en directo al estudio para ganar el dinero que ha perdido la pareja protagonista.

OTRAS NOTICIAS

«EN PORTADA», MODIFICACION. El martes 25, este espacio de la Primera Cadena, ofrecerá el programa «Perú: La senda del terror». Este espacio, en un principio se iba a emitir el martes día 18.

«PROTAGONISTA, EL VINO». Este espacio, en su emision del sábado 29, llevará por título: «El vino y los peregrinos». Siguiendo la ruta de Santiago, el programa se para en localidades como Tudela, Citruenigo, Fitero, Corella y Olite, donde el vino es protagonista. Dirige el programa Leocadio Machado, realiza Angel del Pozo y presenta en esta ocasión Valeriano Andrés.

Europa Press Reportajes.

SOLUCIONES A LOS PASATIEMPOS DEL DIA ANTERIOR

AL CRUCIGRAMA

HORIZONTALES: 1: Ajo. 2: Abono. 3: Acabado. 4: amaD. Vano. 5: naP. Ros. 6: Arán. Cuba. 7: áralepA. 8: Avila. 9: Eso.

VERTICALES: 1: Ana. 2: Amará. 3: Acapara. 4: Abad. Nave. 5: Job. Lis. 6: onaV. Celo. 7: odarupA. 8: onobA. 9: Osa.

DISTRIBUIDORA PALENTINA DE ELECTRICIDAD, S. A.

CORTE DE FLUIDO ELECTRICO

Por trabajos a realizar en nuestra línea 30 KV. AGUILAR-BARRUELO y autorizados por la Delegación Territorial de Industria y Energía de la Junta de Castilla y León de esta Provincia, nos vemos obligados a suspender el suministro de fluido eléctrico el próximo domingo, día 23, de 9 a 12'30 horas, en la Zona de Influencia de la Subestación de Barruelo de Santullán.

Rogamos disculpas a los señores abonados por las molestias que se les puede ocasionar.

M.C.D.2022

EMMA SUAREZ: LA PRIMERA DE LAS ACTRICES JOVENES

EMMA SUAREZ.—(Foto EFE)

- El éxito no existe, es un invento
- El teatro está mal: hay un desengaño general
- En principio, un hombre es la nobleza

Para muchos Emma Suárez es lo mejorcito de la promoción de ahora mismo, el futura Rosa y demás retahila, vaya suerte corazón que dice la competencia de Emma.

Pero ella no lo ve todo claro ni con tanta suerte, ni tan rosa. Que no la hablen de los peces de colores. "No hay nada fácil", dice la actriz. Para datos, "Memorias de Leticia Valle" (cine), "El cementerio de los pájaros" (teatro), "Crónica del Alba" (TV).

—Emma, lo tuyo es como el éxito, ¿No? A lo mejor, así te sientes.

—¿El éxito? No, no. Yo no sé lo que es eso, ni tampoco me lo planteo. Me llaman, trabajo en lo que me gusta, lo hago lo mejor que sé y puedo. Nada más. Lo que intento decirte es que la cosa del éxito es como un invento en este tinglado. Y yo no quiero caer en ese invento, ni ahora, ni más tarde.

—¿Por qué?

—El éxito es mentira, es una mentira que dice el público cuando le da la gana, cuando tiene una circunstancia propicia. Por eso no siempre es justo lo que se ha dado en llamar éxito. Yo, mientras pueda, no quiero caer en el entramado.

LA MENTIRA, QUE DISPARATE

Tiene la apariencia dulce, casi como eran las heroínas románticas, cuando había heroína romántica. Por supuesto, Emma Suárez dice que sí es romántica, pero que dista mucho de ser heroína. Parece que sueña con los pies en el suelo, que tiene la nube bien controlada, como si se tratase de la cometa del mal de amores.

—Emma: ¿Qué es lo más detestable en esa cosa tuya de ser actriz?

—La mentira. Para mí, la vida con la mentira deja de ser vida. Por supuesto, me da lo mismo que sea la mentira en el mundo del espectáculo que fuera de él. Me da pavor estar expuesta a lo que no es verdad, incluso a lo que no es verdad que cada cual pueda decirse a sí mismo.

—Hay que presumir Emma. Digo yo, al menos que hay que presumir de la conciencia hacia dentro. Estar contento, decirse que yo soy así, que bueno. Es una manera de ir tirando sin que la neurosis te avasalle. Tú me dirás.

—Bueno, sí. Aunque me parece un tema delicado. La gente que yo he conocido muy presumida no huye de la neurotis, está en ella ¿Me comprendes? En suma yo podría decirte que creo que hago feliz a la vida para que la vida me haga feliz a mí. Esa sería la cuestión: me llevo bien con la vida.

—Hombres, Emma

—¿Hombres ¿qué?

—Tu opinión, en general. Hay mujeres que siguen diciendo que los hombres son perversos, que sólo tienen una idea entre ceja y ceja.

—Ya... Lo que sucede es que, para mí, un hombre, los hombres, son mucho más que una idea. También los hay tontones, claro, qué le vamos a hacer. Pero, generalizando, lo que se me ocurre de inmediato cuando tú me dices "Hombres" es una respuesta como en un test: es decir: "Nobleza".

NO TIENE SUSTOS REPETIDOS

—Emma: siempre hay sustos. De pronto, algo llega y puaf, puaf, qué idea. Luego se dice por ahí que así es la vida, todas esas cosas. Lo cierto es que cualquiera pue-

(Continúa en la pág. 23)

SONYLANG
INGLES - FRANCES - ALEMAN
Profesores nativos - Video
Patio Castaño, 4 — Tlfno. 74 43 40

SUCESOS

• Un minero resultó muerto cuando limpiaba una tolva

Fabero (León). (Efe). — Alicio Pomar Ga de 49 años de edad, murió asfixiado en acci laboral en una explotación minera de la loca leonesa de Fabero.

Pomar García, que se encontraba desatasc una Tolva para limpiar el mineral, fue aprisio el miércoles, por el carbón que se desprendió una de las paredes de la mina.

• CHILE: Una anciana españ dirigía una banda de traficantes de droga

Santiago de Chile. (Efe). — La súbdita esp Segunda Moral Tremo, de 84 años, nacida en B fue condenada ayer a una pena de cinco años y día de prisión por tráfico de estupefacientes.

Segunda Moral, residente en Chile y mat de profesión, tenía antecedentes penales ya que anterioridad había sido procesada por los de de homicidio, aborto y secuestro de menor.

Además de Segunda Moral, a quien se consi jefa de la banda, fue condenado su hijo Mateo J Guimard Moral, de 50 años. chileno, a siete.

La organización estaba vinculada con Colo a través de varios súbditos de ese país, fichados la Interpol como dos de los más importantes ficantes de drogas de Sudamérica.

La cocaína incautada por la policía fue de renta y seis kilos. La droga procedía de Lima d donde la enviaba a Chile, a través de autobuses ternacionales, otro hijo de la "jefa", Francisco mard.

• Atraco en una Caja de Ahorr en Vinaroz (Castellón)

Vinaroz (Castellón). (Efe).—A un millón y tio de pesetas asciende el botín de un atraco petrado por dos individuos armados en la of urbana número dos de la Caja de Ahorros y M de Piedad de Castellón en esta localidad.

El atraco se produjo sobre las 9'30 de la ma cuando dos individuos jóvenes uno de ellos co cara cubierta con una media, y armados de pis redujeron a los empleados y a los clientes d entidad.

Los atracadores encerraron a sus rehenes cuarto de archivo.

Aunque los ladrones no pudieron abrir la por tener dispositivo de seguridad, consiguieron varse aproximadamente un millón y medio de tas del mostrador.

• Apresada una embarcación tabaco rubio de contraband

Castro Urdiales (Cantabria). (Efe).—La emb ción "Virgen de Luján". de Burela (Lugo), fue sada ayer con un alijo de contrabando de ta rubio valorado en unos 25 millones de pesetas ximadamente.

La detención se realizó a diez millas al norte Monte Igueldo de San Sebastián por la patru "Carazo", de la marina española, que trasladó embarcación apresada al muelle de la localidad tabra de Castro Urdiales.

En el muelle esperaban fuerzas de la Gu Civil de Castro, Laredo y Santander, que proc ron a la descarga del contraabndo alojado e bodega, en 269 cajas que contenían los cartones tabaco rubio americano.

Los tres miembros que formaban la tripula de "Virgen de Luján" una vez finalizadas la gencias oficiales, han pasado a disposición del gado de Primera Instancia de Laredo.

• Cuatro millones botín del atraco a una entidad bancar en León

León. (Efe). — Cuatro millones de pesetas botín que consiguieron dos individuos que atr ron ayer la sucursal de la Caja de Ahorros y M de Piedad de León, sita en la Avenida de M de la capital leonesa.

Los dos atracadores, que empuñaban sendas tolas, intimidaron a los empleados y a varias nas que se encontraban en la oficina bancar se apoderaron del dinero que había en la caja.

Tras cometer el atraco, los dos individuos dieron a la fuga en una furgoneta propiedad de Caja de Ahorros que, poco después, abandon para continuar su fuga en un turismo que les peraba con un hombre al volante.

M.C.D.2022